PRIMER AÑO — Núm. 91. PORTE PAGADO Dirección, Redacción y Administración: AVENIDA DE MAYO 769 Buenos Aires, Viérnes 31 de Marzo de 1916

Director: JOSE LUIS CANTILO

Todas las cartas destinadas a la Redacción deben ser dirigidas al Director.

Como el diario no puede responsabilizarse por los manuscritos que se le envíen, ruega a los autores guarden copia de ellos.

Dirección Telegráfica: EPOCA; Buenos Aires

Teléfono: Unión Telefónica 5194, Avenida.

La Epoca

PRECIOS DE SUSCRIPCION:

CAPITAL

$ m/n. Un mes 1.70 — $ m/n. Tres meses 5 — $ m/n. Seis meses 10 — $ m/n Un año 20

PROVINCIAS

Un mes 2 — Tres meses 6 — Seis meses 12 — Un año 24

EXTERIOR

$ oro Un mes 2 — $ oro Tres meses 6 — $ oro Seis meses 12 — $ oro Un año 24

Número del día 0.08 — Número atrasado (dentro de los 30 días) 0.20 — De fechas anteriores 0.50.

LA EPOCA se envía directamente por correo a toda persona que lo pida acompañando el importe correspondiente. Los pedidos de suscripciones para el interior de la República se atenderán por cualquier número de días a razón de 0.08 por ejemplar.

Biblioteca de la Universidad La Plata F.C.S.

EL ACONTECIMIENTO DE ANOCHE

GRANDIOSA DEMOSTRACION CIVICA

Adhesión del pueblo de la Capital a la fórmula Irigoyen-Luna

EN LOS COMITES, EN LAS PLAZAS Y EN LAS CALLES

Imponentes manifestaciones-Las damas arrojan flores a los manifestantes

DURANTE HORA Y MEDIA UNA INMENSA COLUMNA, FLANQUEADA POR COMPACTAS MASAS DE PUEBLO, DESFILA POR LAS CALLES DE LA METROPOLI

No se recuerda, desde el Centenario, un espectáculo semejante

Hemos presenciado anoche la manifestación popular más grandiosa que haya desfilado por las calles de Buenos Aires desde los días memorables del centenario. Enorme latido del alma cívica argentina, cuyo ritmo imponente y severo dió a la república entera una profunda lección de democracia práctica. Muchedumbre ilimitada y unánime, nivelada por la jerarquía común de un ideal cívico, vibrante y resuelta que sancionó definitivamente la identidad de los principios radicales con las aspiraciones de la opinión pública.

Dejamos a la crónica el detalle de ese espectáculo cívico inolvidable, para deducir las lecciones de su docencia práctica.

Si bien es cierto que hace rato la voz del pueblo ha sido despojada de su proverbial infalibilidad divina, es evidente, asimismo, que las muchedumbres suelen ser asistidas en sus actitudes por un profundo y clarovidente sentimiento de equidad que las conduce derechamente, en hora y momento oportunos, hacia el sitio y la circunstancia que reclaman su presencia. Son esos los instantes decisivos en que ciertas posiciones espirituales de los hombres requieren, para triunfar, el auxilio robusto del brazo del pueblo; minutos históricos y solemnes en que altos destinos se juegan en una consulta suprema a la democracia. Una vacilación, un error, pueden truncar una ruta histórica.

La grandiosa manifestación de anoche comprueba que la opinión pública argentina no ha vacilado ni errado, alzándose al elevado nivel de la ocasión. Ha sabido discernir con profética penetración la transcendencia nacional de la gran batalla cívica que tiene por escenario al país. Reflexiva y cauta, no se dejó ofuscar por la incierta fisonomía de las cosas, ni derivó, sincera pero engañada, hacia actitudes falsas y peligrosas para el país. Lejos de ello, parece advertir que esta campaña no es una escena política, sino algo más alto y más hondo; la tentativa suprema de reincorporación cívica de la nación. Y se puso de parte de la buena causa.

La Unión Cívica Radical no desconfió jamás de sus destinos; no receló en ningún momento de la legitimidad de su misión histórica; pero la manifestación de anoche ha refrendado sus poderes, demostrándole que el alma popular vibra al ritmo isócrono de sus latidos y sigue sus banderas identificando en ellas todas las esperanzas de la nación. Orgullosos y conmovidos hemos contemplado el espectáculo grandioso. No es una idea vana; no una doctrina hechiza y retórica la que logra arar tan hondamente en el seno de las muchedumbres y conmueve en esa forma sus más nobles entusiasmos. Al mismo tiempo, abarcábamos en toda su extensión las históricas responsabilidades que la Unión Cívica Radical contrae ante el pueblo. Y tuvimos la certidumbre de que esos compromisos serán cumplidos.

Pero el espectáculo de anoche no es sólo una lección para nosotros. Va dirigida, sobre todo, a los que pretenden todavía sustituirse a las voluntades del pueblo, forzando una curatela interesada que éste repudia enérgicamente. Era la respuesta formidable a esas intentonas regresivas que en estos momentos siembran inquietudes en el espíritu público; y, al mismo tiempo, una significativa advertencia para los que intentan remontar el río contra la corriente, comprometiendo la tranquilidad nacional en el juego tenebroso y violento de una política anticuada y reprobable.

Bien hubiera hecho el señor presidente de la república en presenciar esa expresión tan elocuente de cívicos designios. Habría recogido allí rico tema a las meditaciones de un hombre de estado; directrices seguras para las deliberaciones de su gabinete; pautas sinceras para ciertos actos de gobierno que deben ser consultados con la opinión.

El pueblo de la capital ha manifestado anoche sus aspiraciones cívicas y naciona-

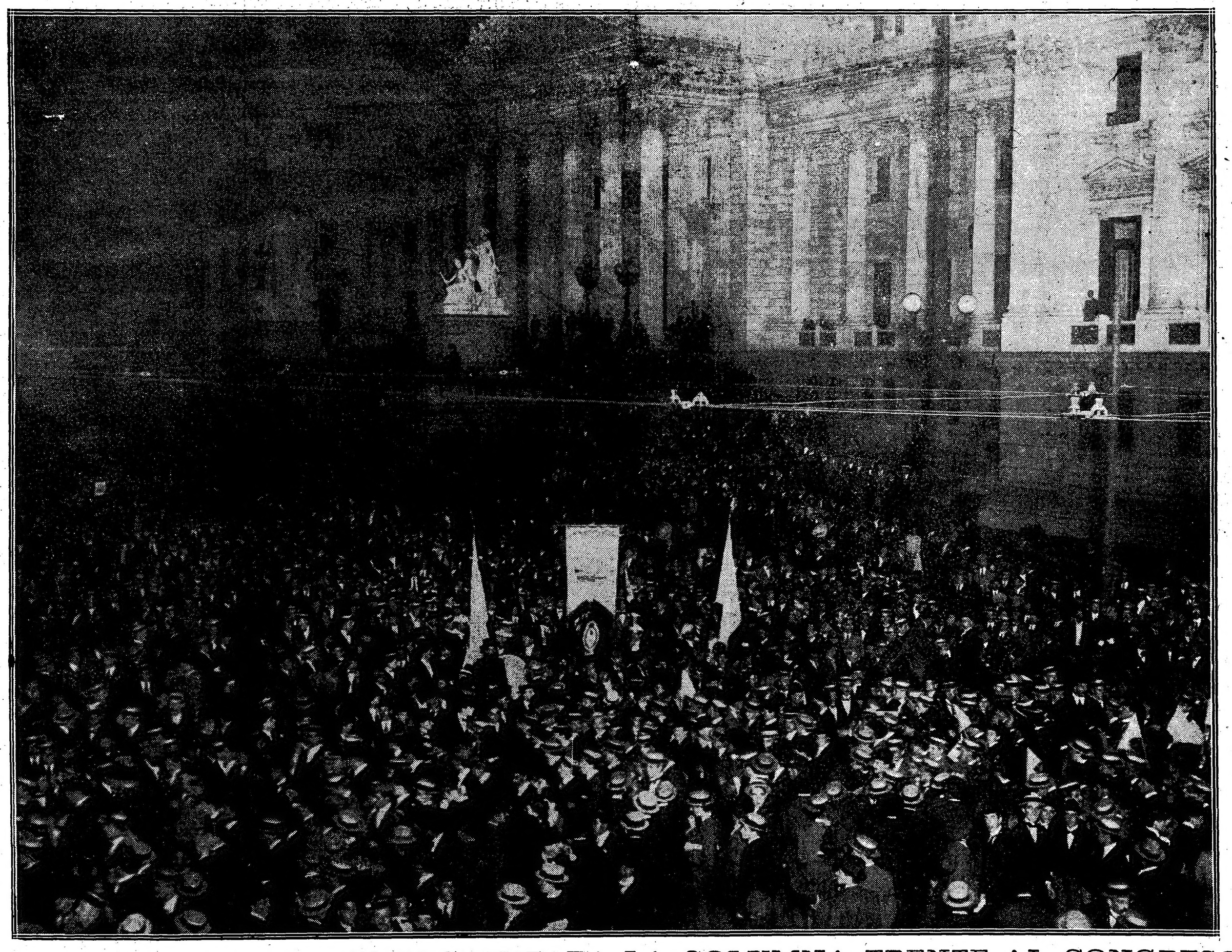

MOMENTOS EN QUE SE ORGANIZABA LA COLUMNA FRENTE AL CONGRESO

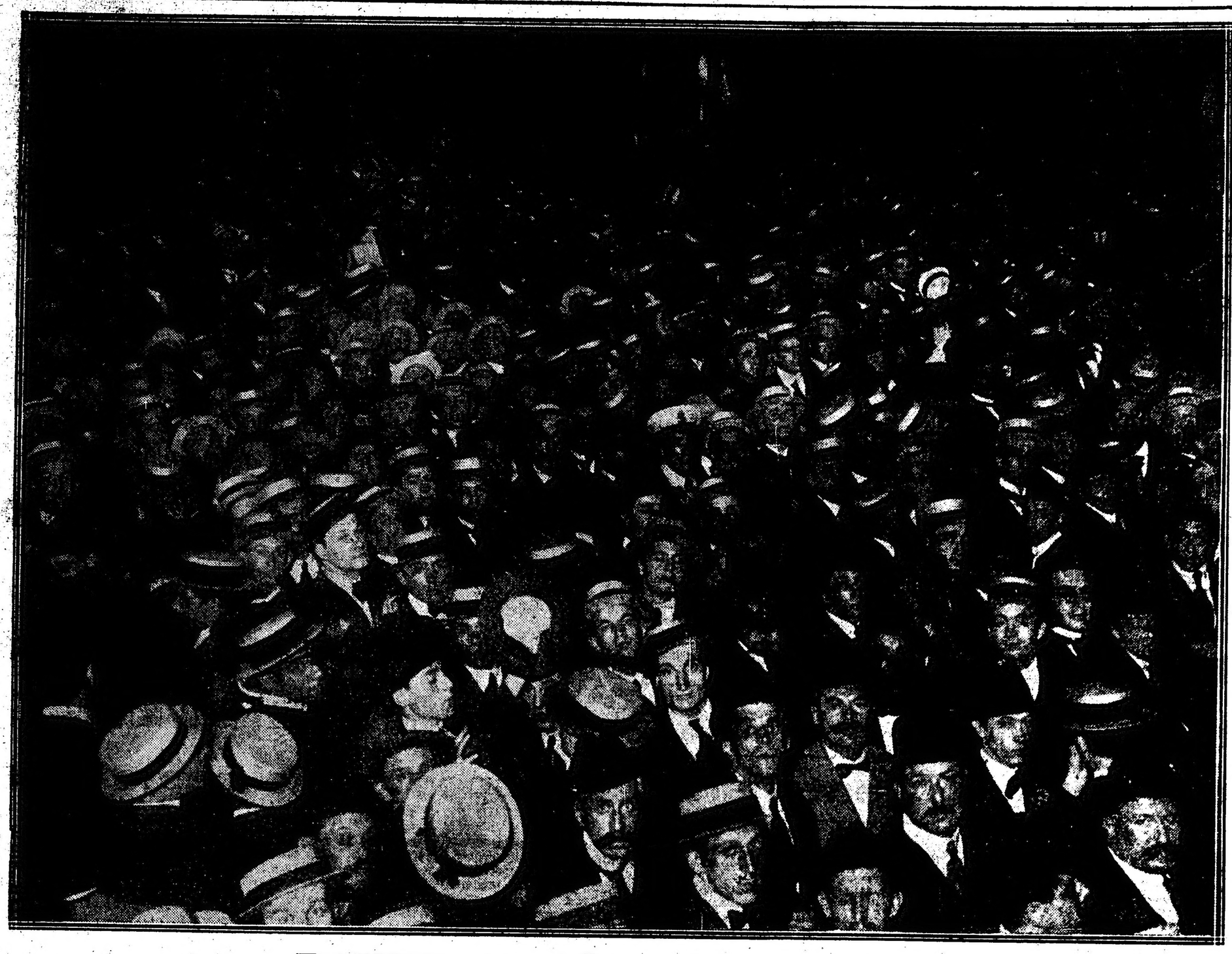

FRENTE AL COMITÉ CENTRAL

listas. Confunde en la energía de un repudio común las tentativas de un régimen opresor y los avances de una demagogia advenidiza. La Unión Cívica Radical interpreta esos anhelos; y el pueblo sigue sus banderas.

La manifestación—

Francamente, hacer la crónica de la manifestación de anoche implica consignar un espectáculo popular sin precedentes en la historia de los entusiasmos partidarios. No registran los anales metropolitanos una exteriorización de simpatías por una candidatura presidencial de la magnitud de la celebrada, ni tampoco se encuentra consignada una explosión pública más sincera e imponente. Diríase que el alma de la ciudad quiso subrayar con contornos extraordinarios su leal adhesión a la obra radical, en vísperas del magno día de consagrar por medio del sufragio en la dirección de los destinos de la nación.

En verdad, no solamente fueron los afiliados a la causa los que con su presencia magnificaron la demostración. También una enorme congregación de público independiente, entre el que abundaba el elemento femenino, quiso patentizar sus simpatías y puso con su concurrencia una nota altamente sugestiva elocuente del interés patriótico que despierta la acción del radicalismo, como fuerza eminentemente nacional, que ha de conducir al país por los senderos de su amplio perfeccionamiento y máxima evolución.

Desde mucho antes de la hora indicada para el acto, el centro de Buenos Aires semejaba encontrarse de gala. De todos lados en grupos numerosos afluía la gente. De los más apartados barrios llegaba la multitud que momentos después debía prestigiar con su concurrencia la gran demostración.

En el radio de Entre Ríos, Rivadavia y Callao, la multitud llenaba todos los sitios hábiles de la calle. Mientras en los balcones iluminados atestados de damas, el entusiasmo borbotaba, haciendo explosión en frases de calurosa simpatía. La plaza del Congreso era una monstruosa ola humana que vivaba al partido, sus dirigentes y sus altos ideales. Jamás se había visto este sitio tan extraordinariamente concurrido. Nunca el pueblo de la capital había evidenciado al pie del monumento histórico y frente del palacio de las leyes, su conciencia cívica y sus aspiraciones ciudadanas. Espectáculo soberbio, revelador del espíritu medularmente argentino de una raza, ante todo y sobre todo, devota de la grandeza natria y de la honradez política.

A las diez y media de la noche, pues, la compacta muchedumbre, arremolinándose, estrechándose, dió paso a la columna que debía encabezar el desfile. Milagro éste operado no se sabe cómo, ya que cabría decir, empleando la comparación común, que no cabía allí un alfiler.

Y, fué entonces cuando el delirio cívico culminó en una tempestad de aplausos. La gente parecía vislumbrar, con la seguridad del triunfo, el panorama de los días por venir, hondamente beneficiosos para el país y el bienestar público, el conjuro de una administración honesta, honrada y patriótica. Instante supremo éste en que la voluntad popular consagraba, de la manera más elocuente, la candidatura de los futuros gobernantes de la república y de sus futuros representantes en el parlamento.

Pero no únicamente la enorme masa de la calle exteriorizó así sus sentimientos. Una lluvia de palomas blancas parecieron los pañuelos que en todos los balcones empezaron a agitarse al paso de la columna. También el alma femenina se asociaba al regocijo popular y saludaba a los ciudadanos manifestantes que el domingo próximo han de cumplir con la misión nacional de llenar sus anhelos, eligiendo los administradores de los destinos argentinos.

Y a medida que los comités avanzaban, el entusiasmo crecía, se agigantaba, hacíase más enorme. Y a medida que el bicolor nacional pasaba por frente a los que presenciaban la manifestación el aplauso llenaba el ambiente y los vítores ensordecían la atmósfera. Conjunto soberbio que sólo pueden apreciar en sus reales perfiles quienes asistieron al grandioso acto.

Fué, asimismo, nota que llevó al delirio el paso de los jinetes de los comités suburbanos. Cabalgata numerosa, ostentando los distintivos de la agrupación, evocaba toda la nobleza criolla, supervivida a través de los años y sus evoluciones. Por eso el alma popular acogió su presencia con sus más calurosas manifestaciones de regocijo.

Más de hora y media duró el desfile. Más de hora y media en que el espíritu popular pendiente de él gozó íntimamente la satisfacción de palpitar al unísono con una idea política, con un credo, con una doctrina encarnadoras de las altas aspiraciones de un pueblo que anhela escalar la cúspide de la prosperidad y el bienestar.

Tal la impresión de conjunto de la grandiosa demostración de anoche, en que una vez más se puso de manifiesto que el alma ciudadana acompaña en su noble tarea y en sus elevados empeños a una fuerza partidaria, que verdaderamente siente los designios nacionales y los sirve en sus patrióticas finalidades.

En la Avenida de Mayo—

Desde los grandes días del centenario de 1910, Buenos Aires no ha contemplado un espectáculo semejante.

La muchedumbre lo había invadido todo, hasta quedar interrumpido el tránsito en varias partes, a pesar de los esfuerzos de la policía.

Fué necesario permitir el estacionamiento de carruajes en el centro de la calzada y éstos se cubrieron de gente, principalmente damas. Muchas de ellas esperaban el desfile para arrojar flores. Otras ostentaban retratos del doctor Irigoyen y participaban de general entusiasmo aplaudiendo y vivando.

Era un rumor inmenso, precursor de la estupenda demostración.

Todos los balcones se hallaban llenos de gente. En algunos se habían colocado banderas argentinas.

Las aceras de los cafés estaban intransitables. Una de las más grandes aglomeraciones era frente al París Hotel.

Cuando la cabeza de la columna penetró en la Avenida, ensordecedor clamoreo saludó a los radicales:

¡Viva el doctor Hipólito Irigoyen! ¡Viva la fórmula radical! ¡Viva el doctor Luna! ¡Vivan los candidatos a diputados!

Las dos barreras humanas que flanqueaban la columna se cerraron y pareció que el desfile sería imposible.

La policía, con una cortesía y prudencia que alabamos sin reticencias, volvió con dificultad a su sitio a los entusiastas.

Majestuosamente, la columna avanzó entre vítores y aplausos.

El espectáculo será inolvidable para los que lo presenciaron.

Parecía que la metrópoli entera estuviera allí, expresando en la forma más rotunda y elocuente su voluntad y sus propósitos.

Los manifestantes reflejaban la emoción que los embargaba y a las explosiones sucedían breves y expresivos recogimientos.

Cuando en la columna se divisaban las figuras conocidas de los dirigentes radicales, las demostraciones recrudecían y el entusiasmo llegaba a ser realmente impresionante.

¿Cuántos fueron los manifestantes?—

Dos cálculos policiales que un colega nos hace conocer, varían entre 19.000 y 30.000. Disculparéis una sonrisa incontenible. Nosotros preguntaremos a los calculistas, cuántos vasos de agua contiene el Río de la Plata y probablemente nos contestarían también que treinta mil. En verdad no tocamos el punto para los vecinos de la capital. Ellos saben que la proclamación de anoche ha sido un acontecimiento histórico; no se los han contado: lo han visto.

Si tocamos el punto es para que nuestros correligionarios del interior que leerán esta crónica con justa ansiedad no sean mistificados.

Publicamos dos fotografías. Así, como ellas lo dicen con elocuencia muy superior a los cálculos displicentes o interesados, así, han desfilado anoche treinta cuadras compactas de radicales y a ambos lados de la columna en marcha quedaron masas de gente que aplaudían y vivaban tan grandes y tan compactas como las que desfilaban.

Ahora bien: es posible un cálculo? ¿Habrá alguien que sea capaz de decir cuántas personas se habían agrupado, hasta el punto de no poder darse un paso, entre el monumento de los Congresos y el palacio del Congreso y las calles Callao y Entre Ríos?

Dejemos a los benévolos circuladores de cifras la satisfacción de disminuir lo que no puede disminuirse sino a riesgo de un gran ridículo, y digamos de nuevo: ha sido lo de anoche inolvidable, como número, como entusiasmo, como expresión de voluntad ciudadana, ocmo ambiente.

¡Infelices los ciegos! Ellos no harán patria y quedarán fatalmente rezagados.

Por las parroquias—

En los días anteriores, pero muy especialmente durante el día de ayer, en todos los sitios públicos era tema de conversación la manifestación radical. En tranvías, cafés y tertulias se hacían cálculos sobre la exposición de fuerzas que por la noche había de efectuar la Unión Cívica Radical. Por esto mismo decíamos hace unos días que en nuestras visitas por los comités seccionales habíamos recogido las impresiones que nos permitían afirmar que el más completo éxito coronaría aquel acto.

En muchas de las parroquias, sobre todo en las más lejanas, la animación comenzó a reinar desde las primeras horas de la noche, pues los correligionarios debían organizarse con la anticipación necesaria para llegar con puntualidad al sitio destinado para concentrarse.

Por esas parroquias apartadas, genuinamente obreras, el entusiasmo se hacía notar en todos los semblantes. Al son de las bandas apostadas en los sitios prefijados de antemano, numerosos grupos de ciudadanos iban congregándose, y los vivas entusiastas que se iniciaron con la noche puede decirse que no se han acallado hasta la madrugada. De un extremo al otro de Buenos Aires, de Belgrano a Barracas y de Nueva Pompeya a Liniers, sólo manifestaciones entusiastas podían registrarse.

En el fervor de las grandes causas que los hace triunfar porque son entraña y alma de las aspiraciones del pueblo. Porque son, en fin, concreciones del sentir nacional, en momentos en que a los buenos, a los sanos, a los honrados se los va a conferir la gloriosa tarea de salvar la patria.

En la plaza del Congreso—

Desde antes de las nueve de la noche una multitud numerosa comenzó a afluir a la plaza del Congreso, deseosa de exteriorizar sus simpatías por el partido. A pesar de que ese público simpatizante, no formó en la manifestación, pudimos notar que una inmensa mayoría llevaba prendida en la solapa del saco escarapelas radicales con los retratos de Alem, del doctor Irigoyen, etc.

Las calles por donde debía desfilar la numerosa manifestación, era un hormigueo humano. Los balcones, las terrazas de los cafés, autos y coches estacionados en las bocacalles. Era todo el Buenos Aires de las grandes solemnidades que se había lanzado a la calle. Más que un acontecimiento partidario, más que la revisión de fuerzas de un partido político, diríase que se trataba de un acontecimiento patrio.

Los que gustan en estos casos de establecer comparaciones, decían que sólo recordaban parecidas aglomeraciones en aquellos días del centenario.

La concentración—

Alrededor de las nueve y media llegó al sitio de concentración la primera columna seccional que era la de la sección 9a., siendo recibida por la numerosa concurrencia allí estacionada. Poco después llegaba la 11a. sección, y ya desde este momento fueron llegando las diversas columnas parroquiales, renovándose a la legada de cada una de ellas las demostraciones de entusiasmo.

A medida que arribaban ocupaban las secciones el sitio designado.

Columna de Callao—

Formada por los comités universitario y de propaganda y de las secciones 7.ª, 11.ª, 14.ª, 15.ª, 16.ª, 17.ª 18.ª, 19.ª y 20.ª

Circunscripción 11.ª (Balvanera Norte)—

El comité y subcomités de esta sección efectuaron su concentración en la calle Azcuénaga, entre Sarmiento y Corrientes, frente al local del comité parroquial, marchando luego por Gorrientes y Callao hasta Rivadavia; fué éste el primer comité en llegar y el que ocupó después la cabecera de la manifestación.

Esta sección se presentó en gran número, formando un importante conjunto; marchaba a la cabeza una banda de música, destacándose en primer lugar dos grandes banderas argentinas, llevando también los componentes banderitas con los colores patrios.

Circunscripción 14.ª (San Nicolás)—

Momentos después de la anterior, llegó el comité y subcomités de la sección 14.ª, que había efectuado sus concentraciones en la calle 25 de mayo, entre las de Tucumán y Viamonte, desfilando después por 25 de mayo, Córdoba, Suipacha, Tucumán a plaza Lavalle; en Callao y Córdoba, desfilando por Callao, Viamonte, Talcahuano a plaza Lavalle y en Montevideo y Rivadavia, continuando por Montevideo, Sarmiento, Uruguay y Lavalle hasta la plaza de igual nombre. Reunidos en este punto, continuaron unidos por Lavalle, Cerrito, Corrientes y Callao, colocándose a continuación de la 11.ª

La citada columna de la 14.ª estaba formada por nutrido número de correligionarios, llevando a su frente un estandarte y banderas argentinas y líneas de banderitas formando la inscripción "Unión Cívica Radical". A los costados de la columna se conducían dos grandes retratos de los candidatos a la presidencia y vice, doctores Irigoyen y Luna, respectivamente.

Incorporados a esta sección marchaban los comités universitario y de propaganda, el primero con dos grandes letreros con el nombre de la agrupación y el último llevando banderas y retratos de los prohombres del partido; cerraba la sección una gran bandera argentina que ocupaba el ancho de la calzada y que era conducida por 24 personas; la bandera iba cubierta de flores, que desde los balcones del trayecto arrojaban damas y niñas.

Circunscripción 7.ª (San Carlos Norte)—

A continuación tomó colocación el comité y agrupaciones radicales de la sección 7.ª, que había realizado sus concentraciones en Gaona 432, desfilando por Campichuelo, Chu-But y Triunvirato hasta la altura del 4.000, donde se le incorporó otra concentración, siguiendo unidas por Corrientes, Laprida, V. Gómez, Pueyrredón, Corrientes y Callao; encabezaban esta sección los miembros más prestigiosos de la parroquia; marchaba al frente una banda de música, ostentándose en primera línea letreros luminosos con la inscripción "Unión Cívica Radical" y otras leyendas de oportunidad.

Circunscripción 15.a (San Bernardo)—

Marchaban a continuación los comités de la circunscripción con el comité feminista a la cabeza; la concentración de esta sección se efectuó en Aráoz 223, desfilando luego por Aráoz, Triunvirato, Laprida, V. Gómez, Pueyrredón y Callao; los retratos de los candidatos del partido a presidente y vice y a diputados por la capital, eran conducidos en primera línea por un grupo de afiliados con boinas blancas; también eran conducidas banderas argentinas por otros tantos correligionarios de la sección.

Circunscripción 18.a (Las Heras)—

Iban a continuación de la anterior, los comités y subcomités de Las Heras, encabezados por el circunscripcional, que habían realizado su concentración en Güemes 4034 y Canning y Rivera, desfilando por esta última, Córdoba y Callao.

Circunscripción 19.a (Pilar)—

En seguida desfiló el comité y subcomités del Pilar, cuya concentración habíase realizado en Azcuénaga 136, de donde continuaron hasta Santa Fe y por ésta a Callao, a ocupar el lugar que se les había designado.

Circunscripción 20.a (Socorro)—

Desfiló a continuación de la anterior, después de haber efectuado sus concentraciones en Cerrito 1225, de donde siguió por Charcas, Montevideo y Juncal, uniéndose con otra concentración para continuar por Callao, a incorporarse a su columna.

Llevaba al frente banda de música, como las anteriores, un hermoso estandarte y dos banderas nacionales.

Circunscripción 17.a (Palermo)—

Esta sección, con los subcomités de la parroquia, efectuó su concentración en Santa Fe y Arévalo; siguió luego por Santa Fe y Callao, a ocupar su puesto.

Llevaba al frente un estandarte con los colores de la bandera del Parque, que era escoltada por banderas patrias y una fila de señoritas con trajes y boinas blancas.

Circunscripción 16.a (Belgrano)—

Cerraban la marcha de esta columna los comités y subcomités de la circunscripción 16.a, que habían efectuado sus concentraciones en Echeverría y Cabildo y Guanacache y Bucarelli, continuando luego por Santa Fe y Callao, a incorporarse a la columna.

Al frente de esta sección, marchaba un grupo de señoritas con boinas blancas; conducían también un carro alegórico con carteles de propaganda y grandes banderas argentinas.

Columna de Entre Ríos.—Circunscripción 13.a

Los correligionarios de la parroquia de Monserrat, se congregaron frente al comité seccional Santiago del Estero 453, desde donde precedidos por una banda de música se dirigieron por Santiago del Estero, Moreno y Entre Ríos, hasta Victoria, donde tomó colocación, ubicándose en primer término de la columna de Entre Ríos.

Circunscripción 10.a—

En Matheu y Belgrano se dieron cita los afiliados de la parroquia de Balvanera Sud, que a la hora fijada, se hallaban ya reunidos, encaminándose acto continuo por Belgrano a Entre Ríos y por ésta hasta tomar ubicación en la columna general.

Llamaron atención unos letreros luminosos que llevaban los correligionarios de esta sección, especialmente uno que ostentaba en la parte superior los retratos de los doctores Irigoyen y Luna y los de los 8 candidatos a diputados por la capital. Los manifestantes que eran numerosos, tomaron colocación en la columna general inmediatamente después de la

Circunscripción 4.a—

En Almirante Brown y Pedro Mendoza se habían dado cita los entusiastas afiliados de esta sección, que formando un contingente entusiasta y numerosísimo, se dirigió por Almirante Brown, Senguel, Necochea, Carcarañá, Paseo Colón, Brasil, Perú y Victoria hasta Entre Ríos para integrarse al grueso de la columna general.

Además de sus correspondientes bandas de música, y de sus estandartes, lucían los manifestantes numerosos retratos de los candidatos.

Circunscripción 2.a—

Formó su columna seccional en Rioja y Rondeau, y una vez formada fué a unirse a Entre Ríos y Victoria por Rioja, Payón, Dean Funes, Jujuy, Constitución, Pasco, San Juan y Entre Ríos.

Lucía gran número de banderitas alegóricas y carteles de propaganda.

Circunscripción 8.a—

La columna seccional de la parroquia de San Cristóbal Norte, reunida en San Juan y Jujuy se dirigió a formar en Entre Ríos y Victoria por Jujuy, Constitución, Pasco, San Juan y Entre Ríos.

Esta sección la encabezaba el candidato a diputado nacional Benjamín Bonifacio.

Circunscripción 3.a—

La nutrida y entusiasta columna que formaron los elementos de la sección de Santa Lucía se congregaron de antemano frente al comité parroquial Montes de Oca 716, desde donde por el itinerario trazado con anterioridad pasaron a engrosar la columna.

Llevaba numerosos carteles con los retratos de los candidatos.

Circunscripción 12.a—

La numerosísima columna que formaron los afiliados de esta sección se congregó en dos columnas iniciales, una en Defensa y Estados Unidos y la otra en Ceballos y Carlos Calvo.

Esta última se unió en Bernardo de Irigoyen y Estados Unidos a su compañera, continuando después hasta Entre Ríos.

Precedía esta columna además de la banda de música y varios estandartes, una sección de niños con el traje de "boys scouts".

Columna de Rivadavia.—Circunscripción 9a.—

Como ya hemos indicado, los correligionarios de Balvanera Oeste fueron los primeros en llegar al punto de concentración, ocupando el primer término de la columna que, apoyándose en Rivadavia, se prolongaba hasta Ayacucho y seguía por Mitre. Los afiliados lucían gran número de banderas y estandartes.

Circunscripción 1a.—

La parroquia de Vélez Sársfield dió dos de las más simpáticas notas de la gran fiesta de ayer.

Fué la una la formación de más de doscientos jinetes que luciendo boina blanca desfilaron a la vanguardia de esta sección y que fueron saludados con grandes manifestaciones de entusiasmo a su paso por las calles de itinerario.

La otra nota fué la dada por el Club Alem, de la misma sección, a cuyo frente exhibía sus gloriosos jirones la bandera que ondeó en el Parque durante las memorables jornadas del 90.

La concurrencia de afiliados de esta lejana circunscripción fué numerosísima.

Circunscripción 5a.—

También fué importantísima la columna que envió esta circunscripción, cuyos componentes lucían hermosos estandartes y banderitas nacionales, y retratos de los doctores Irigoyen y Luna.

Circunscripción 6a.—

Cerraba la marcha en esta columna y en la manifestación general, la sección de San Carlos Sud, cuyos afiliados lucían un hermoso cartelón de propaganda.

Los comisarios—

El doctor Orestes Franzoni organizó maravillosamente la concentración y el desfile y para él debe ser el primer aplauso. Trabajó bravamente y la cosa resultó espléndida.

El doctor Franzoni nos pidió que hiciéramos constar su agradecimiento a los comisarios de columnas señores Miguel Ripa, Pompeyo Caimi y Pedro Dantiac, que cuidaron de la organización de las columnas de Callao, Entre Ríos y Rivadavia, respectivamente, cuidando con celo encomiable de todos los detalles.

También nos pide el doctor Franzoni un aplauso y su agradecimieto para todos los comisarios de columna parroquial y subcomisarios, sin olvidar al infatigable doctor Luis Paso Viola, comisario de órdenes, que tuvo una noche de ímproba labor.

La policía—

Merece por todos conceptos un cumplido elogio el proceder correctísimo de la policía, cuyo mando asumió anoche el comisario señor Julio Araujo.

EL MINISTRO MAC ADOO EN MONTEVIDEO

LA EPOCA recoge interesantes impresiones

El señor William G. Mac Adoo, ministro del Tesoro de EE. UU. y presidente de la alta Comisión Internacional y su señora esposa.

(De nuestro enviado especial)

MONTEVIDEO, marzo 31. — Apenas llegada la comisión norteamericana a la conferencia financiera que se celebrará en Buenos Aires en abril próximo, me entrevisté con el ministro de hacienda de los Estados Unidos, señor Mac Adoo, que preside la delegación. Agradeció el saludo que le hice en nombre de LA EPOCA y en una larga conversación que me concedió hízome las importantes declaraciones que comunico.

Manifestóme el señor Mac Adoo, que sentía que no les fuera posible a él ni a sus acompañantes permanecer más tiempo en el suelo de esa gran nación sudamericana que el que durará la reunión de la alta comisión internacional que se realizará en Buenos Aires, para estudiar las condiciones existentes aprender con exactitud cuáles son las condiciones existentes favorables para mejorar las relaciones y facilitar el comercio entre los dos países y lo que pueden hacer en ese sentido el gobierno y el pueblo de los Estados Unidos.

Es general el interés que se manifiesta en Norte América por todo lo que se refiere a estos asuntos; los periódicos están llenos de noticias y de artículos que tratan sobre la comprensión de intereses más adecuada entre los Estados Unidos y esa gran nación sudamericana.

Los Estados Unidos, — continúa diciendo el señor Mac Adoo — hase convertido en estos últimos dos años en potencia financiera de proporciones sin embargo. La aprobación de la ley de reservas federales dió al pueblo

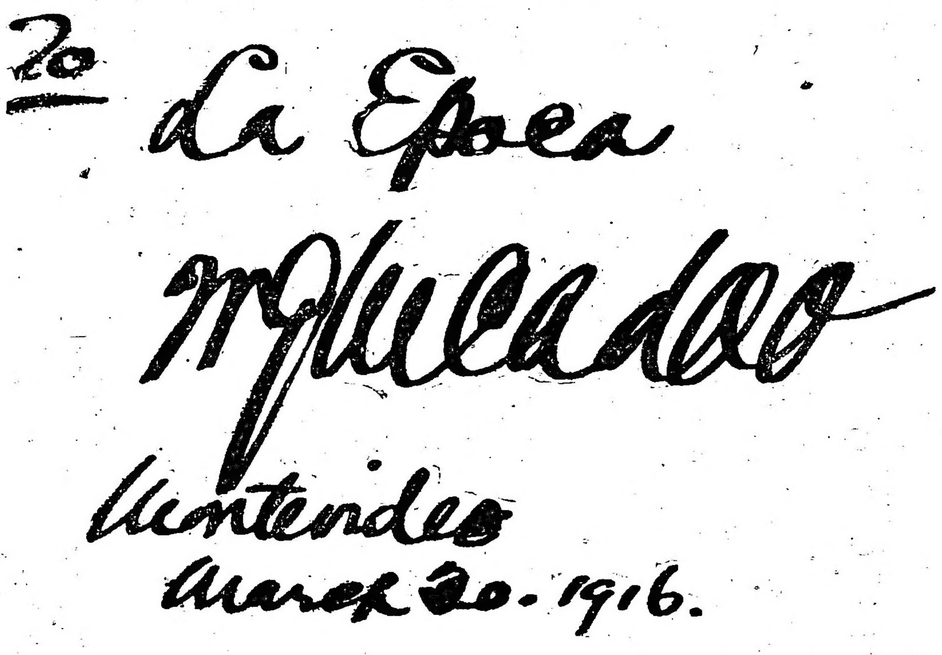

Autógrafo del ministro Mac Adoo dedicado a LA EPOCA

y llegar a conocer mejor al pueblo argentino.

Cree el señor Mac Adoo que la reunión de la alta comisión podrá efectuarse dentro de los mejores auspicios, gracias a la generosidad y penetración de los estadistas que constituyen el gobierno argentino y que contribuirá a que las relaciones sean más íntimas y mejores entre los pueblos de todo el continente americano.

Me manifestó también que un distinguido grupo de comisionados y agregados que lo acompañan, están encargados por el pueblo de los Estados Unidos de conferenciar con comerciantes, banqueros bien informados y con personas de Buenos Aires, con objeto de norteamericano un nuevo sistema monetario, científico y elástico; consolidó y organizó la potencia bancaria del país en una extensión tal, que los recursos financieros nunca fueron tan grandes, ni el pueblo norteamericano jamás estuvo en condiciones comparables para entregarse a empresas en el extranjero. A esto hay que agregar el hecho de que la nación ha prosperado extraordinariamente, convirtiendo a los Estados Unidos ed nación deudora en nación acreedora. Los recursos bancarios superan a las exigencias de su propio desarrollo interior, de tal manera, que las naciones que puedan ofrecer al capital mayor seguridad en forma de leyes justas y favorables, y que sean administradas por gobiernos estables y de miras altas, atraerán, ciertamente, la atención del capital norteamericano.

Me expresó también que el largo viaje de 23 días de Hampton Roads a Buenos Aires, había grabado en él de la manera más clara la idea de la absoluta necesidad de mejorar el servicio de vapores entre la América del Norte y la del Sud.

Abrigaba la esperanza de que el remedio vendrá tarde o temprano y que las dificultades se allanarán, facilitándose la labor grandemente gracias a la actitud de los gobiernos de la América del Sud. En cuanto a él, refiere que hará todo lo posible para que se establezcan nuevos medios de transporte y comunicaciones fáciles y satisfactorias.

Dijo que consideraba de suma importancia para el desarrollo conveniente de las naciones americanas la terminación de los ferrocarriles que faltan en el tan largamente discutido sistema del ferrocarril internacional. Que esto no era una idea de visionarios, sinó una empresa enteramente factible. Deploró que la empresa parezca que ha quedado dormida en estos últimos años, manifestando la esperanza de que vuelva a la vida y encuentre el apoyo necesario para convertirse en realidad en un futuro próximo. Esta idea de una comunicación total por ferrocarril de Nueva York a Buenos Aires, a Río de Janeiro, a Montevideo, a Santiago de Chile y otros puntos intermedios, cautiva la imaginación y si llega a realizarse se habrá creado un gran factor de desarrollo para las naciones sudamericanas, cuyo progreso en el futuro sobrepujará las esperanzas más optimistas. La notable expansión de los medios ferroviarios en la República Argentina y los maravillosos beneficios que han resultado de esta sabia política del gobierno argentino, constituyen una prueba adicional de los resultados que pueden esperarse de un sistema de ferrocarril internacional.

Componen la comisión norteamericana, además del ministro señor Mac Adoo, los señores John H. Fabey, editor de periódicos, también interesado en negocios bancarios y en inversiones en negocios de fabricación de productos químicos. Ha sido hasta hace poco tiempo presidente de la Cámara de Comercio de los Estados Unidos; Duncan U. Fletcher, senador decano del estado Florida y presidente del Congreso Mercantil del Sud; Archibald Kains, gobernador del Banco de Reservas Federales de San Francisco de California; Andrew J. Peters, subsecretario de Hacienda; Samuel Untermayer, jurisconsulto; Paul M. Warburgh, miembro de la Junta de reservas federales de Wáshington; por muchos años tomó parte activa como escritor en defensa de la realización de la reforma del sistema bancario en los Estados Unidos; J. Brooks B. Parker, subsecretario general y subdirector de la Oficina de seguros contra riesgos de guerra de los Estados Unidos; C. E. Mac Guire, secretario general, encargado de la parte técnica del programa a desarrollarse en la conferencia.

Acompañan también a la comisión cinco agregados, los señores A. Sharwell, H. N. Branch, Thomás A. Gray, Samuel J. Katzberg y Claud De Baun.

El secretario de marina de la Unión designó especialmente para acompañar a los delegados al teniente Edward C. S. Parker y al Dr. Egar S. Thomson, ambos de la marina de los Estados Unidos.

Los señores Mac Adoo, Peters y Untermayer vienen acmpañados por sus respectivas esposas. La señora de Mac Adoo es hija del presidente Wilson.

MONTEVIDEO, marzo 31. — Amplío, con diversos informes, la crónica de los agasajos de que fueron objeto los distinguidos huéspedes norteamericanos. Como anuncié ayer, la delegación trasladóse a tierra a bordo del vapor Lavalleja. Fué en esas circunstancias que hice mi interview al señor Mac Adoo en nombre de LA EPOCA.

Es, este ilustre personaje, un hombre asequible y amable y al manifestarle yo esas características y la tal vez inoportuna circunstancia para contestar a las preguntas que le hacía, me contestó: Yo creo que ninguno, en mi caso, se mostraría esquivo, puesto que para eso somos hombres públicos. Al llegar el Lavalleja al muelle de la capitana, numeroso público llenaba la amplia explanada. La guardia republicana hacía guardia de honor en traje de gala y a caballo. En esos momentos tocóse el himno norteamericano, que hizo descubrir las cabezas en un homenaje sentido e íntimo.

La señora Carmen Cuestas de Nery saludó a las damas que vienen con la delegación en un corto discurso, pronunciado en inglés.

Terminada la recepción el señor Mac Adoo, el senador Fletcher y sus señoras, se dirigieron al palacio Pietracaprina, donde se alojan. El resto de la delegación marchó hacia el parque hotel.

A las cinco de la tarde, el señor Mac Adoo y los delegados efectuaron una visita al ministerio de relaciones exteriores y de este ministerio pasaron al de hacienda.

El ministro de Relaciones Exteriores retribuyó luego el saludo del señor Mac Adoo en el palacio Pietracaprina.

A las cinco y media el presidente de la República, acompañado por sus ministros, recibió a la delegación en el palacio de gobierno, cambiándose con este motivo expresivos discursos.

Esta visita fué retribuida por el secretario de la presidencia, señor Brizuela, en nombre del doctor Viera.

La delegación, después de visitar las usinas eléctricas, asistió a la conferencia que el doctor Gabriel Terra dió en el salón de actos públicos de la Universidad. Presidió este acto el ministro de hacienda, señor Cosio, quien pronunció, en inglés, un discurso presentando al conferenciante.

El doctor Terra, situándose en el extremo izquierdo del proscenio, desarrolló una elocuente y brillante disertación, haciendo el elogio de la juventud universitaria. Habló el doctor Terra sobre el congreso de Wáshington y sobre la personalidad y la acción del gran financista yanqui.

Se extendió luego juzgando la labor de reforma económica realizada en los Estados Unidos y tuvo frases que provocaron intensos aplausos. El doctor Gabriel Terra terminó su discurso realizando el ejemplo de Norte América y comentando la trascendencia de sus propósitos de solidaridad continental frente a la guerra europea.

En medio de reiterados aplausos terminó el doctor Terra, cerrando el acto con breves palabras el ministro de hacienda señor Cosio.

Las damas que vienen con la delegación visitaron la escuela de Nubses, siendo perfectamente atendidas por la dirección y por el personal de ese establecimiento. En seguida dirigiéronse al instituto de ciegos que visitaron igualmente.

A las 9 de la noche tuvo lugar, en el parque hotel, el gran banquete que el gobierno ofrecía a la delegación. Tomaron asiento en torno a la mesa en forma de "U", numerosas personas invitadas.

Ocupó el centro el doctor Viera, teniendo a su derecha a la señora de Mac Adoo y a su izquierda a la señora del ministro de Chile, señor Martínez Ferrari. Frente al presidente tomó asiento la señora Cuestas de Nery, teniendo a su derecha al ministro Mac Adoo y a la izquierda al ministro argentino doctor Moreno.

Los demás puestos fueron ocupados en el orden que se indica a continuación:

A la derecha del doctor Viera y de la señora de Mac Adoo, el vicepresidente del senado, señor Manuel Stirling, señorita de Jefferies, senador americano señor Fletcher, señora de Peters, ministro de hacienda señor Cosio, señora de Ketels P. Warburg, señora de Janes, ministro del Brasil, señora Martínez de Sosa Díaz, ministro de la guerra, señora Morato, encargado de negocios de Cuba, señora de Hughes, encargado de negocios de Alemania, señora de Aguiar, doctor Luis Piera, doctor Claudio Williman, intendente municipal doctor Accinelli, señor Benjamín Fernández y Medina, comandante de marina E. Vazquez (hijo), Roberto Pietracaprina, Míster Thompson, Frank Ruete, Alejandro Sosa Díaz, Luis Juillot, P. Piñeyrua y Tácito Herrera. A izquierda del presidente y de la señora de Martínez Ferrari, el ministro del interior, doctor Brum, señora de Sánchez, ministro de Chile, señora de Untermeyer, ministro de Inglaterra, señora de Ghigliani, ministro de instrucción pública, doctor Espalter, señora de Shoenfield, ministro de Norte América, señora de Wisner, encargado de negocios de Bélgica, señora de Lamme, S. Unter Meyer, señora de Petre Janes, doctor Miranda, presidente de la junta, doctor Ghigliani, E. Madalena, doctor Daniel Blanco Acevedo, oficial mayor ministerio de guerra, Carlos Garcao Marquez, Enrique Buero, Mr. Sherwelt Anson May, Gustavo Nicolich, coronel Laborde y señor Carrel.

A la derecha del señor Mac. Adoo y de la señora de Yeregui, el ministro de España, señora de Piñeyrua, A. Kains, señora de Woorkles Fakey, señora de Anson May, señor Brooks Parker Woorkies, doctor E. Jiménez de Arechaga, Carlos Bayne, oficial mayor de guerra, Octavio Morato, coronel Scabini, prosecretario de la presidencia, Leopoldo Hughes, Mr. de Bann, Mr. Gray y Laume.

A la izquierda del ministro argentino, la señora Celia Alvarez de Amezaga, ministro de Francia, señora Rosa Carril de Fernández y Medina, ministro de industrias, doctor Amezaga, señora de Herrera y Thode, subsecretario Mr. Peters, señora de Crocke, Gabriel Terra, señora Méndez de Pietracaprina, encargado de negocios del Paraguay, señora de Vazquez, jefe político señor Virgilio Sampognaro, doctor Julio Llamas, doctor Blas Vidal, secretario de la presidencia Arturo Brizuela, doctor Arturo Nery introductor de ministros,

Nuestro enviado especial, señor Tomás E. Black, reporteando al ministro señor Mac Adoo en el vapor Lavalleja.

La delegación norteamericana

El "Tennessee", donde venía la comisión internacional, anclado a 10 millas de Monte-

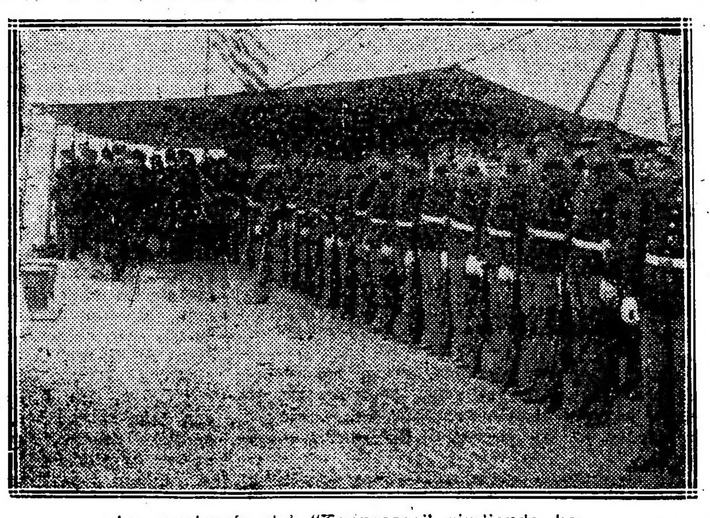

La marinería del "Tennessee" rindiendo honores a la delegación

A bordo del "Tennessee". — Las señoras de Mc. Adoo Peters y Untermayer que acompaña a la delegación.

señor Yeregui, secretario de la legación americana, teniente Parker, señor Crocker, agregado Mr. Branch, capitán de corbeta señor Aguilar, Mr. Katzberg y señor Petre.

Ofreció la demostración, en nombre del presidente de la república, el ministro de hacienda, pronunciando un conceptuoso discurso, al cual contestó el señor Mac. Adoo en términos tan parecidos a los que envié en mi interviú que puede decirse no eran sino una plena confirmación a cuanto trasmití.

Terminado el banquete, inicióse un gran baile en el salón de actos públicos, cuyo decorado había sido renovado. El conjunto ofrecía un brillante aspecto. El baile terminó esta madrugada, dejando la impresión de un festival, cuyo recuerdo ha de perdurar en nuestros anales sociales.

La nota bullanguera y alegre diéronla los estudiantes, los cuales trasladáronse al costado del "Tenussett", a bordo del vapor "Delkade", entonando el himno uruguayo y canciones patrióticas.

La iluminación de las principales calles hizo que la concurrencia nocturna fuera numerosísima.

Interrogados otros miembros de la delegación sobre diversos tópicos, manifestaron que lo de menos será la tarea concreta que van a realizar en el próximo congreso financista de Buenos Aires. Que lo que importa, sobre todo, es el significado del mismo viaje como síntoma relevante del estado de ánimo que se puede llamar continental y como parte integrante de un programa de proyecciones colosales.

Terminado el banquete con que el comercio obsequiará a la delegación que preside el señor Mac Adoo y que se efectuará esta noche, la delegación se dirigirá al puerto para embarcarse conjuntamente con la delegación uruguaya, para ésa.

Forman la delegación uruguaya las siguientes personas:

Ministro de hacienda, señor Pedro Cosio; señores Octavio Morato, Julio Martínez Lamas, Eduardo Vázquez (hijo), doctores Luis Piera, Eduardo Jiménez de Arechaga, Daniel Blanco Acevedo, Coronel Guillermo Lyons y señor Tácito Herrera.

Estos dos últimos van como secretarios.

Integrará la comisión el ministro uruguayo en ésa, señor Daniel Muñoz.

El vapor "Ciudad de Montevideo", en el cual se embarcan ambas delegaciones, será escoltado por el crucero "Nueve de julio", que llegó hoy.

Enviado especial.

GRANADOS SALVADO

UN BUQUE-HOSPITAL LO RECOGE EN EL MAR EN COMPAÑIA DE SU ESPOSA

MANIFESTACIONES DE REGOCIJO

LONDRES, marzo 31 (12 p. m.). — Se asegura que un buque ha recogido en el mar al compositor español Granados.

LONDRES, marzo 31 (1 p. m.) — Un buque hospital ha recogido en el mar a algunos náufragos del vapor "Sussex", entre los cuales se cuentan el reputado compositor español Granados y su esposa.

Los náufragos fueron hallados en un estado de suma postración.

MADRID, marzo 31 (2 p. m.) — Un telegrama de Londres comunica que el eminente maestro Granados, el conocido autor de "Goyescas" fué hallado en el mar con su esposa.

Ambos estaban a punto de morir, perdidas las fuerzas y gravemente enfermos.

Han sido transportados a Londres, después de prodigárseles solícitos cuidados.

La noticia ha causado sensación y provoca manifestación de intenso regocijo.

EL DIA POLITICO

EL VOTO DE LOS MILITARES

Bajo la apariencia de una concesión a las reclamaciones de la prensa el ministerio de guerra ha confirmado su resolución inconstitucional que substrae de la actividad cívica algunos millares de votos. Esperábamos que nuestras objeciones de ayer fueran suficientes a rectificar el erróneo concepto que informa la disposición ministerial; vemos, por desgracia, que habíamos confiado demasiado en la eficacia de nuestros argumentos ante el criterio del ministro de guerra.

El general Allaria mantiene una disposición injusta y violatoria de las prescripciones constitucionales. Tiene el deber de acuartelar tropas, pero no posee el derecho de inhibir electoralmente a los jefes y oficiales. ¿En qué funda el señor ministro de guerra su peregrina actitud? Todos los antecedentes nacionales le son contrarios; existe jurisprudencia sentada, por así decirlo, en conflicto con su inconsulta resolución. Ya hemos dicho que el año pasado, como en ocasiones anteriores, los jefes y oficiales salieron a votar por turno, como corresponde. ¿Qué peligros advierte en ese sistema el señor ministro de guerra? Y aun cuando los hubiera descubierto carece de facultades suficientes para corregir disposiciones de la ley electoral.

El señor ministro de guerra se obstina en un error evidente, que ha causado penosa impresión en el ejército y pésimo efecto en la opinión pública. Pero si su severidad militar le impide reconocer la "gaffe" cometida, el presidente de la República no tiene por qué sancionar los errores de su secretario de Guerra. Llevamos ante el doctor de la Plaza la justa alarma que ha producido la resolución ministerial. El ejecutivo debe optar entre el ministro de guerra y la constitución.

☼ ☼ ☼

COALICION UGARTISTA-DEMOCRATA SOCIALISTA

La alianza demócrata-socialista se extiende y ramifica hasta difundirse en una coalición antirradical. Los señores Ugarte y Villanueva se han dirigido a sus parciales invitándoles a votar por la lista socialista.

Como se ve, el tortuoso contubernio se complica y el pacto de Córdoba parece a punto de ser completado por el convenio de La Plata. Solamente falta una conferencia de los aliados, en la que alternen el señor Justo y el señor Ugarte, el señor Repetto y el señor Villanueva, el señor Meyer Pellegrini y el señor Dickmann, el señor Roldán y el señor Bravo, para convenir y concertar la acción conjunta contra la Unión Cívica Radical.

Esos increíbles maridajes que confunden en un solo bloque sospechoso la heterogeneidad antagónica de factores tan distintos, oriundos de tan diversas fuentes, de composición tan contradictoria, son un indicio sugestivo de la enorme descomposición moral que reina en ciertas esferas. Ugartistas, demócratas y socialistas unificados en un solo grupo, realizan uno de esos "colmos" que suelen figurar en los juegos de ingenio.

Es la influencia del miedo. Del tremendo pánico que invade al régimen en fuga y a la demagogia rudamente detenida en sus avances. El gran miedo culpable que pugna por evitar el castigo; el viejo miedo de las conciencias intranquilas. Asistido por el despecho furioso de la derrota, que prefiere sacrificar el país antes que entregarlo dignamente a un partido que lo merece.

Porque el concurso prestado por el ugartismo y los demócratas al socialismo es, simplemente, tender la mano a la anarquía. El partido socialista no es una agrupación nacional, de orden, sino una tendencia anárquica directamente aplicada al régimen político del país. De acuerdo con su doctrina disolvente, el socialismo es lógico consigo mismo. En cambio, esas fracciones que se denominan conservadoras han asumido una actitud que conspira abiertamente contra la estabilidad de la república. Empujan deliberadamente el país hacia la anarquía, sacrificándolo al furor de sus apetitos desilusionados.

Pero no importa. Esa conducta define posiciones. La opinión pública sabe a qué atenerse y decidirá entre la Unión Cívica Radical, cuya acción patriota, prudente y levantada se encamina a la reconstrucción institucional del país, y esas bandas exitistas y extraviadas que reniegan de la tradición nacional las unas, de sus sofísticas doctrinas la otra, para alcanzar la satisfacción de apasionamientos y apetitos.

El radicalismo y los empleados públicos

Nos hemos visto con frecuencia en la necesidad de desautorizar las versiones insidiosas que hacen circular nuestros adversarios con fines cínicamente electorales. Ninguna especie difundida con mayor ahinco y peor intención que la que atribuye a la Unión Cívica Radical el propósito de operar una ejecución en masa de empleados públicos una vez que alcance el gobierno. El propósito de esa versión es perfectamente visible. Se trata de atemorizar a los empleados para hacerlos votar contra nuestro partido.

Nada más incierto, sin embargo, ni reñido más abiertamente con propósitos reiterados y expresos del radicalismo. Si la intranquilidad de muchos hogares radica en el temor de cesantías decretadas por el futuro gobierno radical, puede volver la paz a ellos.

La Unión Cívica Radical no es enemiga del empleado. Al contrario, se ha ocupado de ellos en su gestión parlamentaria, y aspira a dar a la causa administrativa la estabilidad y el decoro que tienen en otros países. Si bien sabe que el influjo maléfico de la política ha perjudicado la reputación administrativa, no ignora que en las oficinas nacionales y municipales existen miles de empleados honestos, rectos y meritorios, cuyos buenos servicios jamás desconocerá. La competencia y la buena conducta serán respetadas por el futuro gobierno radical donde quiera las encuentre. Y es posible que los empleados públicos obtengan de ese gobierno, que se les quiere presentar animado de homicidas propósitos, lo que nunca obtuvieron de las situaciones del régimen: estabilidad y consideración.

Esas son las opiniones del partido y los sentimientos manifiestos de nuestros candidatos.

Consejo Nacional de Educación

Las libretas de enrolamiento

Con motivo de las próximas elecciones nacionales, el presidente del Consejo Nacional de Educación, doctor Pedro N. Arata, ha dirigido una circular a los jefes de oficina de su dependencia, cuyo texto es el siguiente:

«Todos los empleados nacionales, provinciales y municipales que sean ciudadanos argentinos, deberán, bajo pena de suspensión en sus empleos, presentar a sus superiores inmediatos, en el día anterior y posterior al de una elección nacional, sus respectivas libretas de enrolamiento.

»Los jefes de oficinas, secciones, etc., darán cuenta inmediata a sus superiores y bajo su responsabilidad, de las omisiones que sus subalternos cometieren, incurriendo ellos mismos en la pena de destitución, si así no lo hicieren y faltaren a la verdad en sus comunicaciones».

Exportación de animales

Hoy zarpó del dique 1 el vapor francés «Amiral Zede», con carnes congeladas y 300 caballos y 200 mulas destinadas al ejército francés.

Mañana saldrá del dique 1 el vapor inglés «Wiltonhell», con destino a Karachi (India) llevando 1000 mulas por cuenta del gobierno británico. Esta es la tercera remesa importante de mulas que sale para la India en el corriente año.

LAS URNAS ELECTORALES

Su custodia por fuerzas del ejército

En el ministerio de guerra se anuncia que a última hora será dictada una resolución disponiendo que sean tropas del ejército las que custodien las urnas electorales desde los comicios hasta el lugar en que serán depositadas.

Una demanda contra "El Hogar Obrero"

Ante el juzgado del doctor Martín y Herrera, secretaría Matienzo, se ha presentado don Manuel Castro López, entablando demanda contra "El Hogar Obrero", por devolución de la suma de 8000 pesos.

Afirma el señor Castro López, que ha agotado todos los recursos conciliatarios para obtener el reembolso de esa suma, gestionado sin éxito alguno desde mediado de marzo de 1915.

En el número de mañana, publicaremos el escrito del actor, que abunda en una serie de consideraciones interesantes, acerca de la administración de "El Hogar Obrero".

UGARTE Y VILLANUEVA VOTAN POR LOS SOCIALISTAS

ELOCUENTE AMPLIACION DEL PACTO DE CÓRDOBA

TAMBIEN SE HABIA PENSADO EN LA CONVENIENCIA DE CONTRARIAR EN LA CAPITAL AL PARTIDO SOCIALISTA ANTE EL TEMOR DE QUE LOS ELECTORES DE ESTE PUEDAN VOTAR LA FORMULA DEMOCRATA PROGRESISTA: PERO EN UNA CONFERENCIA CON EL GOBERNADOR UGARTE Y ALGUNOS DIRIGENTES SE CONVINO EN QUE TAL ACTITUD PODIA DAR RESULTADOS CONTRAPRODUCENTES, PUES LA MAYORIA RADICAL EN LA CAPITAL PONDRIA A ESTE PARTIDO MUY CERCA DEL TRIUNFO DEFINITIVO EN TODA LA REPUBLICA.

EN CONSECUENCIA, TANTO EL Sr. UGARTE COMO EL Sr. VILLANUEVA RESOLVIERON ACONSEJAR A SUS PARTIDARIOS EN LA CAPITAL QUE VOTEN LOS CANDIDATOS SOCIALISTAS.

(PARRAFOS TEXTUALES DE "LA NACION". — VIERNES 31 DE MARZO DE 1916)

La patria y el socialismo

Los agentes del socialismo internacional, del que son jefes los diputados Repetto y Justo, argentinos nativos, están ocupados en embadurnar las paredes de la capital con papeluchos. En la mayoría de ellos se dan a conocer los proyectos y principios que sus candidatos sostendrán en el Congreso, si llegasen a triunfar.

Pero en ninguno de esos papeles se dice una sola palabra sobre lo más sagrado que hay en el mundo para todo ciudadano: la patria y su símbolo, la bandera.

Sin embargo, el socialismo tiene proclamados públicamente sus principios al respecto; principios que son fundamentales en su plataforma partidaria. Pero en este momento crítico, en vísperas de elecciones, ha considerado prudente reservar. Muchos de sus adherentes que no han olvidado que son argentinos, le rotirarían seguramente sus votos.

Por esto, es oportuno recordar esa parte tan capital del programa, que es un capítulo de la carta orgánica del partido.

Como se recordará, con motivo de la moción que en el Congreso del Rosario hiciera el doctor Alfredo Palacios, proponiendo que se llevara en las manifestaciones públicas la bandera argentina, el centro de la sección 18, con la aprobación de la junta directiva del partido, proclamó las siguientes declaraciones:

"Que es una temeridad y una audacia hacer semejantes proposiciones, que constituyen una claudicación, una renunciación a los principios que informan el movimiento socialista, un cambio a la tendencia internacionalista del partido:

"Que la interpretación de la historia del movimiento socialista es la abolición de las tituladas patrias que impiden el desarrollo de los altos ideales del socialismo, siendo vergonzoso que figuras descollantes del partido socialista canten la palinodia a sus ideales.

"Que, además de ser una deshonestidad política, sirve para cubrir el ropaje de la doctrina con el oropel y los cascabeles del nacionalismo carnavalesco:

"Que el patriotismo es el narcótico blando empleado por la burguesía, que reemplaza al narcótico religioso aniquilado por la ciencia, para detener el avance triunfal del socialismo, pretendiendo adormecer las santas rebeldías que surgen a consecuencia del régimen oprobioso presente, en las almas proletarias:

"Que resulta para la clase trabajadora sospechosa y equívoca la adopción, por parte de miembros que figuran en el partido, de actitudes reñidas con el consenso universal del proletariado, como si fuera la cizaña devastadora que se presentara en el campo florido del socialismo:

"Que la revolución de Mayo fué debida únicamente al progreso general materializado, siendo ella una resolución burguesa:

"Que sus hombres fueron simples instrumentos de los hechos que surgían:

"Que es ridículo rendir homenaje a cosas abstractas o inanimadas o sin importancia para la clase trabajadora.

"En consecuencia, el centro socialista de la sección 18 reafirma y confirma su adhesión absoluta a la Internacional Obrera Socialista y desprecia, como se merece, el patriotismo rastacuero".

¡Y es con tal gente, si es que puede clasificarse de tal el conglomerado de individuos sin patria y sin ley que forman el socialismo internacional, que el partido "Demócrata Progresista", entre cuyos dirigentes figuran ex ministros de la nación, ha consumado el pacto secreto de Córdoba, que empieza a cumplirse públicamente con asombrosa audacia!

Supresión de los conciertos de la Rural

Debido a los obstáculos puestos por el presidente de la sociedad Rural para que la municipalidad estableciera un precio de entrada al público en los conciertos que la banda municipal da en el local de dicha sociedad, el intendente ha resuelto dar por terminada este año la temporada de esos conciertos.

El intendente, por otra parte, enviará un mensaje a la comisión municipal, pidiendo que se derogue la ordenanza que establece el pago de entrada a los conciertos, a fin de que éstos se puedan realizar el año venidero, sin inconveniente alguno.

Los conservadores de Tucumán

TUCUMAN, marzo 31. — La junta de gobierno del partido Conservador ha resuelto la abstención en los comicios del 2 de abril. La noticia ha producido enorme sensación, suscitando animados comentarios.

Con esto, se afianza en forma definitiva el triunfo radical, que será seguramente completo.

Pacto Socialista-Conservador

Anoche los señores Reynal O'Connor, Vilelá y Pío Molinari, cumpliendo órdenes emanadas del señor Ugarte, concurrieron al comité socialista de la calle Rivadavia donde fueron amablemente atendidos por el diputado doctor Bravo y el candidato doctor De Andreis, quienes enterados ya de los convenios preestablecidos entregaron a los visitantes las listas oficiales del partido, para que los "conservadores" de la capital puedan votar por los candidatos y electores socialistas.

Después de esta comprobación de este segundo pacto, consideramos innecesario leer el nuevo manifiesto socialista que pretende negar lo evidente.

Festejos del centenario

Esta tarde se celebrará en la intendencia una licitación pública para adquirir artefactos y adornos destinados a la iluminación de la ciudad en las próximas fiestas del centenario.

La comisión nacional del centenario ha entregado ya a la municipalidad los 200.000 pesos que le han sido destinados para sufragar los gastos de la iluminación proyectada.

LA RENUNCIA DEL Dr. GÜEMES

PRINCIPIO DEL FIN

INFORMACIONES DEL DIA

La renuncia del doctor Güemes a su candidatura, no nos ha sorprendido. Corresponde al concepto que nos habíamos formado del distinguido facultativo, tan ajeno por sus antecedentes, a los enjuagues y las miserias de la política.

Juguete de pasiones e intereses detestables y víctima propiciatoria de las oligarquías caducas, el doctor Güemes estaba llamado a jugar el más inofensivo y el más ingrato de los papeles.

Lo ha comprendido y abandona la escena antes de los desastres irreparables.

Su actitud merece una felicitación calurosa.

El doctor Güemes y los senadores—

Las reuniones que celebraban los senadores desde el martes, cambiando de sitio cada día para congregarse en los domicilios particulares de los señores Villanueva, Ovejero, Posse y Ugarte, con el deliberado propósito de esquivar interrupciones molestas; el abandono completo de las antesalas del Senado, convertido anteriormente en comité central de la fórmula Güemes-Ugarte, eran síntomas que nadie alcanzaba a explicarse, y que recién ahora en presencia de la renuncia del candidato al primer término, dan la clave para descifrar ese riguroso e impenetrable misterio que rodeaba la actitud asumida por los senadores.

La comisión de senadores, compuesta por los señores Ovejero, Villanueva, Irigoyen, Zabala, Tenreyro y Mendoza, y otros colegas de la alta cámara, como los señores Guiñazú y Posse, que han intervenido eficazmente en estas negociaciones, y el ministro Calderón, son, según se desprende de las noticias que hemos podido obtener, las pocas personas que conocían la determinación irrevocable del doctor Güemes, desde antes de ayer.

Se le pidió en esa oportunidad al doctor Güemes que no diera a conocer el texto del documento sino el sábado a la noche, de manera que recién apareciera el domingo, día de las elecciones, en los diarios de la mañana.

De esa manera conjurarían en algo el efecto desastroso que produjera ese hecho, y en las provincias recién sabrían de él una vez que las agrupaciones conservadoras adheridas ya hubieran votado con sus elementos.

Los senadores se manifiestan extrañados de que el doctor Güemes, habiéndose comprometido a ello, luego haya cambiado de opinión.

El señor Ugarte a obscuras—

Han desfilado hoy por la casa del gobernador de Buenos Aires numerosos políticos, ávidos de conocer la manera con que se encaraba allí este acontecimiento inesperado.

Uno de los diputados conservadores que había conversado con el señor Ugarte nos dijo que a las insistentes preguntas de todos, había contestado con el siguiente cuento:

—En los tiempos viejos del Club del Progreso se realizaban grandes partidas de "lansquenette", que eran memorables. Se le presentó en cierta ocasión a don Enrique Quintana, uno de los que sostenían con más ardor la jugada, un alemán muy conocido, quien le significó que con cifras sobre el papel le iba a demostrar que había un método infalible para ganar.

El señor Quintana le contestó que ese era un juego de azar que no se podía traducir en el papel. Sin embargo, lo citó para el día siguiente, a fin de que sobre la carpeta de juego y con las fichas en la mano, le diera la solución convertida en efectivo.

Armada la partida, interroga al cabo de un rato el señor Quintana al alemán, de qué como iba eso, y el alemán le respondió: Por el momento estamos a obscuras. A los pocos instantes renueva la pregunta y el alemán volvió a responderle: Don Enrique, estamos a obscuras.

El señor Quintana dijo entonces: ¿Ha visto, amigo, que este es un juego de azar y que no es posible hacer cálculos en el papel?

El señor Ugarte terminó su cuento con la respuesta del alemán: Estamos a oscuras.

Otro descalabro del bloque—

La intentona revolucionaria de los correligionarios del senador Guiñazú estaba descontada con un final de intervención nacional, que iría a amparar y apuntalar los escasos elementos de la Unión Popular de San Luis.

Hasta se mencionaba el nombre del ministro de Agricultura, doctor Calderón, como el interventor probable.

Los acontecimientos no se han producido como se esperaban y la renuncia del doctor Güemes desbarató desde anteayer el plan concebido.

Las críticas producidas por el decreto de intervención a Corrientes, al designar un ministro del P. E. para desempeñar ese cargo, han impresionado también al presidente, que no desea arrimar más leña a las [illegible] de actualidad, que acaso tomen un sesgo de consecuencias irreparables para la tranquilidad de la República.

De ahí que la intervención prometida a San Luis, no irá por ahora. Sin embargo, dada la premura del tiempo, todavía se hacían gestiones esta mañana, de que por telégrafo se nombrara interventor nacional al jefe de la región militar en aquella zona.

El presidente y los ministros decidirán en acuerdo la última palabra en este asunto.

En las provincias

¿En qué situación quedan las provincias, que, como Tucumán, Santiago, [illegible] y Corrientes proclamaron unas la fórmula y otros el nombre solo del doctor Güemes? Su situación no puede ser más crítica, mirada bajo el punto de vista político. Esos electorados que hasta ayer pensaban en la fórmula que creían salvadora, hoy se encuentran defraudados en sus esperanzas.

La impresión causada en las provincias tiene que ser la de desconcierto.

El candidato doctor Güemes, era el que más armonizaba con las provincias, pues mientras en todas partes su nombre no [illegible] mayores resistencias, el del señor Ugarte era resistido hasta el extremo de producir desgarramientos como los de San Juan y Mendoza.

Renunciante el doctor Güemes, la fórmula del senado queda virtualmente retirada de la liza, pues no se cree posible que el señor Ugarte pretenda continuar su plan de proclamaciones colocado en segundo plano y solo.

La última intentona del senado reñida de viejas y anacrónicas prácticas políticas, ha perecido por asfixia, falta de ambiente. Así lo han entendido ya los que hasta ayer pensaban que podían hacerse presidentes como en tiempos del viejo régimen.

El jefe de policía de Buenos Aires

EN GRAVE ESTADO

El jefe de policía de la provincia de Buenos Aires, señor Doyhenard, sufrió esta mañana un ataque de peritonitis, que pone en peligro su vida.

Hallándose en La Plata, en su despacho del departamento, cayó al suelo víctima de esa enfermedad, casi sin conocimiento.

Fué trasladado inmediatamente al consultorio del doctor Alsina que existe frente a la policía, donde dicho facultativo [illegible] y según afirmación de éste, su estado es gravísimo.

DE SAN JUAN

Quejas de afiliados radicales

El doctor Ortiz ha recibido un telegrama firmado por los señores Federico Cantoni y Correa Yung, presidente y secretario respectivamente, del partido Radical en aquella provincia, denunciando hechos graves contra el gobernador y la policía.

Dice el telegrama:

"Señor ministro: El partido Radical al que pertenecemos se ha lanzado a la próxima lucha electoral contando con las garantías que la constitución, la ley de la materia y la promesa honorable y leal del Exemo. gobierno nacional aseguraba en este momento histórico para todos los argentinos; pero en estas provincias se encuentra en verdad subvertido el régimen creado por las instituciones que amparan el libre sufragio. Todos los jefes políticos con rarísimas excepciones están convertidos en agentes electorales del partido local de la concentración cívica. No existe el poder judicial porque la Excma. corte de justicia último tribunal de apelación no puede funcionar por falta de uno de sus ministros, cuya vacante existe desde varios meses atrás. En este momento en la capital de la provincia están detenidos con orden del juez del crimen amigo del gobernador nuestro correligionario señor Carlos P. Quinteros, candidato a elector de presidente, Eliseo Rosellat, Miguel Barzola y hay orden de detención contra los ciudadanos radicales Florencio Videla, Ernesto Reynoso y Rufino Echegaray. Todos estos ciudadanos dirigen el comité Radical en Trinidad y su privación de libertad obedece al proceder usurpador de los viejos regímenes que en esta provincia recrudecen con saña sangrienta. Anoche un grupo de ciudadanos del partido oficialista encabezados por el diputado provincial Juan Maurín y por el malevo Bonifacio Naranjo, condenado varias veces, por homicidio, asaltó el comité central Radical produciéndose un tumulto en que mediaron pedradas y tiros de revólver. Pedimos al Exemo. señor presidente por el alto intermedio de S. E. se digne hacer presente a este gobierno que la [illegible] federal que garantiza el gobierno [illegible] reclama de los gobiernos locales la verdadera y solemne voluntad de garantir el voto [illegible]. Dios guarde a S. E."

La intervención en Corrientes

MEDIDAS SOLICITADAS POR EL RADICALISMO

Promesas del interventor

CORRIENTES, marzo 31. — La comisión que ha sido nombrada por el comité [illegible] del Partido Radical para entenderse, en representación del partido, con el interventor [illegible] todos los asuntos relacionados con el proceso electoral, entrevistóse con éste [illegible] le que, "cómo era que continuaban en sus puestos los empleados subalternos de la situación oficialista, quienes fueron los instrumentos que con más ensañamiento perseguían a los radicales. Asimismo manifestaron que la sustitución del intendente municipal y de los empleados era necesaria y urgente por cuanto esa institución era una máquina electoral bien montada en manos del oficialismo. Que pedían una resolución urgente al respecto; de lo contrario veríanse obligados a dirigir la demanda al ministro del interior por intermedio del comité nacional del partido".

Manifiesta la comisión que el interventor ha contestado que procederá de acuerdo con el pedido, que en el término de 48 horas que lleva de asunción del gobierno no ha tenido disponibles oficiales y clases para hacer la sustitución de todas las autoridades y empleados que por su actuación pudieran comprometer la imparcialidad de su misión, pero que lo haría sin pérdida de tiempo, ofreciendo al mismo tiempo todas las garantías para los actos electorales de acuerdo con la promesa pública del presidente de la Nación.

LA GUERRA EUROPEA

SITUACION POLITICA

LAS HUELGAS EN INGLATERRA. — ACTITUD DE LOS OBREROS Y DEL GOBIERNO. —FENOMENOS POLITICO-SOCIALES. — LOS CAMBIOS BRUSCOS SUFRIDOS EN LA GRAN BRETAÑA. — LA CRISIS POLITICA EN ALEMANIA. — TRIUNFO DEL CANCILLER IMPERIAL. — LOS SOCIALISTAS Y SUS DISIDENCIAS. — EL PROBLEMA DE LOS VIVERES.

No acaba de resolverse en Inglaterra la lucha entre el capital y el trabajo, y cada quince o veinte días se produce un movimiento de resistencia que viene a estorbar los planes del gobierno. Los mineros, los trabajadores de los muelles, los operarios de las fábricas de municiones y otros gremios manifiestan de cuando en cuando sus exigencias y paralizan con su actitud levantisca la acción gubernativa, encaminada toda ella a las atenciones de la guerra con sus complicados detalles que requieren la cooperación de todos los elementos nacionales para llegar al fin apetecido, que es la victoria.

A estos problemas de carácter esencialmente económico se unen otros de no menor importancia para el resultado favorable de la campaña, como sucede con la conducta de los reclutas casados, que se niegan a acudir a las filas, alegando que corresponde primero hacerlo a los solteros, y como acontece con los procedimientos empleados en Irlanda por los enemigos del gobierno. Todas estas complicaciones internas crean al gabinete Asquith graves dificultades y le impiden desarrollar todos los medios para la realización de sus proyectos.

Muchas y variadas son las causas de estos problemas, siendo la más importante de ellas la misma índole del carácter británico, hecho a todas las libertades y poco acostumbrado a sufrir imposiciones que estime reñidas con los derechos individuales. Y es lógico que tal suceda, pues no se puede cambiar la idiosincrasia de un pueblo de la noche a la mañana, aunque sea invocando los deberes impuestos por el patriotismo y la necesidad imperiosa de defenderse de un enemigo poderoso y de aplastarlo. El cambio brusco introducido en el mecanismo social de la Gran Bretaña por la guerra tenía fatalmente que originar sacudimientos, convulsiones, resistencias; pero a pesar de estos fenómenos, los poderes públicos ingleses van venciendo poco a poco los obstáculos, y no es posible negar que en estas últimos seis meses Inglaterra ha progresado enormemente en el sentido de unificar el espíritu nacional y de llevar al espíritu de las masas algo inconscientes el sentimiento de la gravedad de la situación y la necesidad de aunar todos los esfuerzos para que salga victorioso el imperio británico de la crisis aguda a que lo llevó la guerra.

Ante el espectáculo que presenta el Reino Unido y a pesar de los lunares señalados, no hay derecho a ser pesimista, y es justo reconocer el cólosal esfuerzo realizado en todos los órdenes por el gobierno que preside Mr. Asquith.

—

Derante estos últimos veinte días ha reinado en Alemania mucha agitación política, y esta agitación estuvo a punto de producir una crisis ministerial, dando motivos bastantes fundados para que circulara el rumor de la renuncia del canciller imperial, doctor Bethmann Hollweg, y a que se dijera que el príncipe Bulow, que antes llenó esas mismas funciones, iba a volver a asumir la cancillería del imperio.

El gobierno alemán ha evitado los escollos en que tropezó, y esa crisis no se ha planteado, siguiendo firme en su puesto el doctor Bethmann Hollweg.

La salida del gabinete del almirante von Tirpitz, causa primordial de la supuesta crisis, no ha tenido las consecuencias pronosticadas, ni ha traído mayormente cambios en la campaña de submarinos.

La disidencia de un grupo del partido socialista, encabezado por el diputado Haase, no ha dado los frutos que esperaban sus correligionarios, pues la masa principal socialista ha quedado compacta y aprovechó la circunstancia para dar un manifiesto que refleja el espíritu de la mayoría, dispuesta a sostener la política del gobierno en todo lo que afecta a la guerra y a salvar sus responsabilidades como entidad.

He aquí los términos de ese documento:

«Los gobiernos de la entente, que hasta ahora declinaron toda disponibilidad para entrar en negociaciones de paz, cifran sus esperanzas en una guerra de larga duración.

»Confían no sólo en dificultades económicas, sino en disensiones interiores en Alemania.

»Los partidos socialista de Francia y laborista de Inglaterra participan de esta opinión y apoyan la política de sus gobiernos respectivos.

»El partido socialista alemán, desde hace más de un año se esfuerza por terminar este horrible derramamiento de sangre. Hizo cuanto estaba en su poder a fin de restablecer las comunicaciones internacionales con los partidos socialistas y efectuar un movimiento simultáneo e igual por la paz en todos los países; pero todos sus esfuerzos fracasaron».

En lo que afecta a los problemas de la alimentación de los imperios centrales, el telégrafo nos pone al corriente de las últimas declaraciones oficiales hechas para explicar la situación.

Según esas declaraciones, Alemania y Austria disponen de víveres en abundancia, las cosechas son buenas, ha desaparecido la falta de leche y de manteca, y sólo se siente la necesidad de reglamentar el consumo de la carne.

Si hemos de dar crédito absoluto a estas declaraciones oficiales, la situación en los imperios centrales no es tan angustiosa como se pretende, y hay que descartar el factor del vencimiento de Alemania y Austria por el sistema del hambre y esperar que las armas decidan en el campo de batalla.

FRENTE AUSTRO-ITALIANO

Gran combate en las alturas de Podgara

ACCIONES ENCARNIZADAS EN GORIZIA. — LOS ITALIANOS CAPTURAN PRISIONEROS. — DUELOS DE ARTLLERIA EN EL VALLE DE FELLA. — COMBATES EN EL CARSO. — EL GENERAL CADORNA REASUME EL MANDO EN JEFE. — LOS RAIDS AEREOS. — DETALLES DE LOS ATAQUES. — EN VISPERA DE GRANDES BATALLAS. — REGRESO DE SALANDRA.

ROMA, marzo 31. — Del cuartel general comunican que el generalísimo Cadorna, de regreso de su viaje a París, asumió nuevamente el mando. El general Cadorna conferenció con el rey Víctor Manuel y le dió cuenta de las impresiones que traía de Francia. Asegúrase que el soberano demostró mucha satisfacción al escuchar el relato que le hizo el general en jefe.

Después de conferenciar con el rey, reunió a los jefes de cuerpo de ejército.

Guárdase absoluta reserva sobre ese consejo, pero se cree que en la reunión el generalísimo impartió instrucciones nuevas relativas a la ofensiva de las tropas italianas.

Esto hace presumir que de un momento a otro van a librarse grandes batallas en los principales frentes.

ROMA, marzo 31. — El ministerio de guerra dió a la publicidad el siguiente boletín, resumen de las operaciones militares en los sectores:

"En la zona de Rovereto hubo la acostumbrada actividad de la artillería. Rechazamos débiles ataques del enemigo al oeste de Tresobbio, cerca de Ronsegno.

"En la zona de Col di Lana ha habido encuentros entre destacamentos de exploradores, que terminaron con éxito para nuestras armas.

"En el valle Fella, en la zona de Montenegro y en el Isonzo medio hubo intensas acciones de ambas artillerías. Nuestras baterías dañaron las defensas adversarias, dispersando a las tropas austriacas que avanzaban.

"Desde Palubino, en la zona de Tolmino, hasta las alturas al noroeste de Goriza, han tenido duelos violentísimos de artillería. Al anochecer el enemigo, qué había recibido refuerzos, renovó recios ataques, que se extendieron desde la extremidad septentrional de las alturas de Podgora hasta el monte Sabatino. El enemigo fué rechazado en todas partes. Finalmente nuestras tropas pasaron al contrataque, haciendo huir a los asaltantes, a quienes tomaron 161 prisioneros, de ellos 5 oficiales.

"En el Carso, la acción de ambas artillerías continuaba al este de Selz. Nuestra infantería atacó y conquistamos dos líneas de atrincheramientos enemigas. El enemigo volvió a contraatacar y la lucha se prolongó hasta horas avanzadas de la noche; pero rechazamos todos los contraataques, manteniendo las posiciones conquistadas. En esta operación hicimos 207 prisioneros, de los cuales siete oficiales, y nos apoderamos de dos ametralladoras, un mortero y mucho otro material de guerra".

NUEVA YORK, marzo 31. — De Viena por conducto de Berlín telegrafían el siguiente comunicado del estado mayor general austriaco, referente a las operaciones en la frontera italiana:

"Se libran incesantes combates en la cabeza de puente de Gorizia, con numerosas fuerzas por ambos lados. Hicimos prisioneros a ocho oficiales y 342 soldados.

"En la zona de Doberdo ha habido duelos de artillería en las alturas al este de Selz y se sigue combatiendo por la posesión de algunas trincheras.

"Los aviadores austriacos bombardearon las baterías italianas en la desembocadura del Skodda.

"Grandes duelos de artillería se producen en los sectores de Fella, Ploecken y en el frente de los Dolomitas y en Riva".

ROMA, marzo 31. — Se han publicado varias informaciones permitidas por la censura respecto al raid aéreo intentado por los austriacos el día 27 del corriente y que resultó un completo fracaso.

Uno de esos relatos, el más explicativo, dice lo siguiente:

"El raid tenía el doble objeto de bombardear las ciudades militares y atacar la retaguardia dañando los puentes que cruzan los ríos Adige, Piave, Livenza y Tagliamento, los establecimientos importantes y las comunicaciones ferroviarias.

"El raid sufrió un completo fracaso.

"Veinte aeroplanos salieron de los campos de aviación de Gurdodo, Pergine, en el valle Sugana y Pola y se diseminaron concéntricamente para alejar la sospecha y evitar ser vistos. Seis aeroplanos llegaron a Verona, arrojando 18 bombas que causaron leves perjuicios a las casas y cinco heridos.

"Otros seis aparatos que salieron de Pergine arrojaron 50 bombas sobre el puente de Priule y Pordenone, causando daños insignificantes.

"Dos de los aeroplanos enemigos fueron alcanzados por nuestra artillería y cayeron en Susegana y Vittorio. Los demás huyeron. Cinco aparatos que habían salido de Aisovizza se dirigieron a los puentes del Tagliamento. Un aparato Albastross, averiado por nuestra artillería, fué derribado. El mayor que lo piloteaba resultó muerto y a sus restos se le rindieron los honores militares. El oficial que lo acompañaba resultó herido y fué hecho prisionero.

"Los demás aeroplanos bombardearon a Delizia sin causar daños.

"Finalmente, dos aeroplanos que se dirigieron al ferrocarril de Mestre a Portoguaro, bombardearon el puente de Plave, causando pequeños perjuicios.

"El fuego de los italianos derribó un magnífico y modernísimo hidroplano Lohner, que fué a caer en aguas de la laguna Grado, donde lo recogieron embarcaciones militares, siendo hechos prisioneros los oficiales que lo tripulaban.

"Otros aeroplanos que se substrajeron a la intensa persecución de los italianos, fueron muy dañados y no podrán ser más utilizados.

"Los boletines austriacos no hacen ninguna alusión a este raid, del cual se esperaba un gran resultado".

ROMA, marzo 31. — El jefe del gabinete, hon. Salandra, el ministro de relaciones exteriores, hon. Sonnino, el general Dallolio y sus séquitos, han regresado a esta capital.

En la estación fueron recibidos por los ministros, parlamentarios y autoridades.

Un enorme gentío que se había reunido en la plaza de la estación, aclamó repetidas veces a los miembros del gobierno.

En el frente oriental

Una trégua en las operaciones

Ataques germánicos rechazados

COMUNICADO OFICIAL ALEMAN

LONDRES, marzo 31. — Informan de Petrogrado que en el sector de Jakobstadt los rusos rechazaron una serie de ataques alemanes.

En la región del río Oldernitz las tropas del kaiser fueron obligadas a retirarse al otro lado de dicho río, después de sufrir grandes pérdidas.

Los alemanes están concentrando fuerzas al oeste del lago Narocz con el evidente propósito de iniciar una ofensiva. La artillería rusa dificulta enormemente esa concentración.

PETROGRADO, marzo 31. — Según las noticias procedentes del teatro de las operaciones, en las últimas 24 horas ha habido una suspensión en la ofensiva.

Los rusos están acumulando nuevas reservas para reanudar los ataques.

Asegúrase que el general Kuropatkin dispone ahora de un ejército de 900.000 hombres.

AMSTERDAM, marzo 31. — De Berlín informan que el estado mayor alemán publicó el siguiente boletín:

"Al sur del lago Narocz los rusos no repitieron sus ataques. En este sector, al oeste de Jakobstadt y al norte de Widsy, la artillería se mostró muy activa. En el sector de Postawy prevaleció la calma".

En los Balcanes

UNA NUEVA TENTATIVA ALEMANA

Actividad de la artillería

Un informe oficial francés

PARIS, marzo 31. — Comunican de Salónica que los aeroplanos alemanes intentaron ayer un nuevo ataque contra dicha plaza.

Los aviadores franceses elevándose rápidamente, salieron al encuentro de los alemanes y les impidieron llevar a cabo su propósito.

Los aviadores enemigos arrojaron algunas bombas en las cercanías de la ciudad pero no ocasionaron daños.

LONDRES, marzo 31. — Informan de Atenas que en los últimos días la artillería alemana se ha mostrado sumamente activa en la frontera griega.

Los cañones aliados contestan con eficacia el fuego enemigo.

ATENAS, marzo 31. — Las operaciones de índole policial que las tropas aliadas están efectuando en los principales puertos griegos han producido en esta capital gran excitación.

La impresión causada por esas operaciones se ha revelado en las últimas sesiones de la Cámara. Los diputados han atacado violentamente al gobierno porque no toma medidas para evitar los arrestos que los aliados realizan en los puertos helénicos.

PARIS, marzo 31. — Se ha publicado la siguiente información oficial sobre la lucha en los Balcanes:

Los primeros días del mes de marzo fueron señalados por una calma completa en la frontera griega.

"El 13 de marzo se observó cierta actividad por parte de las patrullas alemanas y los franceses se dirigieron hacia la frontera al sur de Guevgueli.

"El 15 de marzo, un destacamento enemigo se instaló en la aldea griega de Makukovo. Nuestras avanzadas lo desalojaron al día siguiente.

"El 19 de marzo, un zeppelin arrojó algunas bombas sobre el puerto de Karaburun donde había algunos buques anclados, sin causar daños.

"El 20 de marzo, nuestra artillería bombardeó los campamentos enemigos cerca de la frontera.

"El 24 de marzo cañoneamos las estaciones de Mezenti y de Guevgueli.

"El mismo día una escuadrilla francesa de 23 aeroplanos, arrojó cierto número de bombas sobre los acantonamientos de Volovec, al oeste del lago Doiran. Durante la operación, un proyectil alcanzó a uno de nuestros pilotos que cayó en el lago. Otro fué forzado a descender. Consiguió regresar a nuestras líneas despues de incendiar su aeroplano.

"El 25 de marzo, un combate entre un Fokker y un aeroplano francés terminó del mismo modo. El francés se vió obligado a descender e incendió su máquina. Esto fué equilibrado por uno de nuestros pilotos que derribó a un Albatros.

"El mismo día, una de nuestras escuadrillas aéreas bombardeó los campamentos de Podgoritza.

"El 27 de marzo importantes contingentes de caballería británica se instalaron cerca de nuestros destacamentos avanzados.

"El 28 de marzo una escuadrilla de aeroplanos bombardeó a Salónica. Veinte civiles, griegos, fueron muertos y veintiocho heridos. Nuestros aeroplanos, enviados en persecución de las máquinas enemigas, derribaron a tres de ellas.

"El 28 de marzo un destacamento de caballería francesa entró en contacto con tropas enemigas en Cindelli, en territorio griego, entre Guevgueli y Doiran y las pusieron en fuga.

"A lo largo de toda la frontera, la artillería alemana revela mucha actividad."

LA HUELGA DE CLYDE

LONDRES, marzo 31. — Se anuncia que la huelga de Clyde será arreglada en breve.

La actitud de los obreros ha cambiado, debido a que la opinión pública se manifiesta indignada por la demora en entregar los cañones, que tan necesarios son en el frente de batalla.

EL MARQUES IMPERIALI EN ROMA

ROMA, marzo 31. — Se encuentra en esta capital el marqués Imperiali, embajador de Italia ante el gobierno británico.

Según parece, su venida se relaciona con los acuerdos tomados en la conferencia de París que afectan a Italia.

SITUACION MILITAR

LA OFENSIVA RUSA. — UNA TREGUA EN LAS OPERACIONES. — RUMORES SOBRE PREPARATIVOS ALEMANES PARA UNA PROXIMA CAMPAÑA. — LA BATALLA DE VERDUN. — ATAQUES GERMANICOS RECHAZADOS. — TENTATIVAS FRANCESAS AL NOROESTE DE AVOCOURT. — EN EL FRENTE AUSTRO-ITALIANO. — UN EXITO DE LOS PENINSULARES. — EN EL CAUCASO. — RECHAZO DE UN CONTRAATAQUE TURCO. — LOS MOSCOVITAS TOMAN PRISIONEROS. — EN LOS BALCANES.

Las operaciones en el sector norte del frente oriental han sido ayer de poca importancia. Los rusos, tal vez en la necesidad de acumular refuerzos y municiones, han suspendido sus ataques de infantería, limitando su acción al incesante fuego de artillería. Por su parte los alemanes emprendieron varios contraataques con el propósito de recuperar el terreno perdido, pero sus esfuerzos no tuvieron éxito. Los moscovitas, sólidamente establecidos en sus nuevas posiciones, rechazaron todos los asaltos levados a cabo por los soldados del mariscal Hindenburg.

Los diarios ingleses acogen rumores relativos a la próxima campaña de primavera. Según esos rumores, la campaña de primavera en el sector norte del frente oriental será iniciada por los alemanes con un ataque en gran escala, después de que se vuelva a abrir a la navegación el golfo de Riga, lo que se cree ocurrirá a fines del próximo abril.

El mariscal Hindenburg, que habrá para esa fecha recibido grandes refuerzos en hombres y en cañones, emprenderá la ofensiva, ayudándole activamente la escuadra alemana que ahora se está reconcentrando en Libau con el propósito, sin duda, de anticipar sus esfuerzos para realizar una nueva tentativa de forzar la entrada del golfo. Asegúrase que los germanos han construído numerosas torres de madera a lo largo de toda la costa que servirán de puestos de observación para la formidable artillería emplazada con el fin de rechazar a las naves rusas que traten de acosar a las tropas alemanas como ocurrió en el último otoño.

Como se comprende, la veracidad de esas noticias no puede ser comprobado Al dar cuenta de ellas lo hacemos sólo a título de información. En este caso como en tantos otros, no queda más recurso que mantenerse a la expectativa y aguardar que el tiempo ejerza su función depuradora.

La batalla de Verdun continúa, aunque con poca intensidad. Los alemanes han efectuado contraataques en el bosque de Avocourt, siendo rechazados por el fuego de las ametralladoras y los fusiles franceses. En esos entraataques los germanos sufrieron pérdidas enormes. Delante del llamado reducto de Avocourt, por ejemplo, dejaron al retirarse grandes montones de cadáveres. Un asalto aleman cerca del fuerte de Douaumont también fracasó.

Los franceses llevaron a cabo repetidos ataques al noroeste de la aldea de Avocourt; pero sus esfuerzos no tuvieron mejor éxito que los germánicos. Ha sido, pues, un día infructuoso para ambos beligerantes.

Puede afirmarse ahora que los alemanes han perdido el empuje con que iniciaron su ofensiva contra Verdun. Sus ataques son aislados y por lo general de poca eficacia. No sería aventurado asegurar que en estos momentos los alemanes continúan atacando en la región de Verdun solo por "la moral". Debe serles doloroso declararse derrotados.

En el frente austro-italiano las operaciones siguen animadas. La lucha de artillería es constante y los asaltos de infantería son contínuos. En los últimos días ambos beligerantes han ganado algún terreno. La situación general continúa siendo favorable a las tropas peninsulares.

Ayer los italianos efectuaron un ataque al este de Selz y lograron penetrar en las trincheras austriacas. Las fuerzas austro-húngaras han emprendido una serie de contraataques para desalojar a sus enemigos; pero sus esfuerzos, aunque enérgicos, no han dado hasta ahora resultado alguno.

En el Cáucaso, segun anuncian oficialmente de Petrogrado, los turcos realizaron un violento asalto contra las líneas rusas en la orilla izquierda del Oghendare, el cual fué completamente rechazado.

En la región de Mush los rusos, durante la persecución de los otomanos, tomaron prisioneros a 70 oficiales y 400 soldados.

A estar a las informaciones que nos llegan de Londres y París, las operaciones balcánicas se iniciarán en breve. Las artillerías alemana y aliada se muestran activas a lo largo de la frontera griega. Es posible que antes de mucho se produzcan hechos importantes.

FRENTE OCCIDENTAL

La lucha en las márgenes del Mosa

LA BATALLA DE VERDUN. — COMBATE EN DOUAUMONT. — LOS ALEMANES RECHAZADOS. — BOMBARDEO AEREO DE METZ. — ACCIONES EN EL WOEVRE Y EN LOS VOSGOS. — DUELOS DE ARTILLERIA Y ATAQUES DE INFANTERIA EN LAS LINEAS BRITANICAS. — EMPLEO DE MINAS FLOTANTES EN EL MOSA POR LOS ALEMANES. — OTRAS INFORMACIONES.

PARIS, marzo 31.—Ninguna novedad de real importancia hay que señalar en las líneas del Mosa. El único hecho de armas de cierto relieve es el nuevo ataque llevado por el enemigo a las posiciones francesas de Douaumont. Después de varios asaltos furiosos, los alemanes tuvieron que desistir, dejando en el terreno centenares de cadáveres. La acción de la artillería republicana paralizó sus embestidas e hizo fracasar el proyecto del enemigo.

Durante la noche la calma fué relativa, pues no se dió ningún ataque de infantería, limitándose la acción a cañoneos intermitentes.

A medida que pasan los días, se perfila más sólidamente el absoluto fracaso del plan alemán de capturar Verdún, y si el enemigo persiste espasmódicamente en sus tentativas, es sólo para satisfacer el espíritu público de Alemania y por un sentimiento de amor propio; pero en el fondo el gran estado mayor teutón está ahora perfectamente persuadido de la inutilidad de sus tentativas.

Con ellas sólo ha conseguido ganar unos cuantos kilómetros de territorio sin ningún valor estratégico y sufrir bajas que no pueden estimarse en menos de 200.000 hombres.

Entre los aliados existe la inquebrantable persuasión de que Verdun no caerá jamás en manos del enemigo y que este fracaso es el principio del próximo desastre de los ejércitos del kaiser.

PARIS, marzo 31.—Carece absolutamente de verdad el rumor de que el gobernador militar de París, general Maounauy, dimitió por disidencias con el ministro de la Guerra, general Roques.

El retiro espontáneo de dicho militar se debe a su mala salud desde que fué herido en el ojo durante un reconocimiento. El general Maounouy padece de crueles neuralgias que le imposibilitan para las funciones que desempeñaba con el aplauso de toda la Francia, que reconoce sus grandes virtudes militares y su legendario valor.

PARIS, marzo 31.—El gobierno, por intermedio del ministerio de la Guerra, dió a la publicidad los mismos informes acerca de las operaciones militares.

«Al sur del Somme, después de un violento bombardeo, los alemanes penetraron en nuestros elementos avanzados al oeste de Vermaudovillers, al norte de Chaulnes; pero fueron expulsados mediante contraataques.

»Durante la noche los alemanes contraatacaron en el bosque de Avocourt y fueron rechazados por nuestras cartinas de fuego y por la acción de nuestras ametralladoras y fusiles. Causamos en las filas enemigas grandes estragos. Del reducto de Avocourt los alemanes se retiraron dejando montones de cadáveres. El enemigo no realizó ninguna otra tentativa en la región de Malancourt.

»Al este del Mosa y en el Woevre hubo un bombardeo intermitente.

»Los alemanes arrojaron numerosas minas flotantes en el Mosa, al norte de Saint Mihiel, pero no causaron daños.

»En la Lorena nuestra artillería se mostró activa entre Domevre y Bremeuil.

»En el resto del frente no ocurrió nada importante.

»Ayer una escuadrilla aérea francesa arrojó 15 bombas en la estación de Sablons, cerca de Metz, y 5 en la estación de Pagny-sur-Moselle.

»Anoche nuestros aviadores lanzaron bombas **en la estación de Maizieres, cerca de Metz.**

»Bombardeamos las estaciones enemigas de abastecimiento en Puzeaux y Hallu.

»En la región de Chaulnes, al oeste de Nouvron, nuestros cañones especiales derribaron un aeroplano alemán, que cayó a cinco metros de distancia de nuestras trincheras. Sus ocupantes murieron. Nos apoderamos de las ametralladoras que tenía el aparato y las trajimos a nuestras líneas.

»Al norte del Aisne cañoneamos las organizaciones alemanas en la meseta de Vanclerc y provocamos una gran explosión.

»En la Campaña nuestros cañones especiales derribaron un aeroplano alemán que fué a caer en las líneas enemigas cerca de Sainte-Marie-a-Py.

»En el Argona bombardeamos violentamente el bosque de Malancourt y volamos una mina en La Fille Morte, destrozando una trinchera y destruyendo un puesto enemigo en el cerro 28F5.

»Al oeste del Mosa hubo durante el día un incesante bombardeo en la región de Malancourt. No se libraron acciones de infantería.

»Al este del Mosa esta mañana los alemanes nos atacaron violentamente en los bordes del fuerte de Douaumont, y aunque emplearon líquidos inflamables, los rechazamos completamente. Más tarde reanudaron el ataque y tuvieron un fracaso igual. Sufrieron pérdidas enormes.

»En el Woevre hubo luchas intermitentes de artillería.

»En los Vosgos nuestro enérgico fuego dispersó un fuerte destacamento explorador que intentó acercarse a nuestras trincheras al norte de Wissembach.

»Durante el día nuestros aviadores se mostraron activísimos. En la Champaña, en la región de Doutriau, un aviador francés derribó a un Fokker, que cayó incendiado en las líneas enemigas.

»En la región de Verdun nuestros aeroplanos obligaron a descender a cinco aparatos alemanes muy cerca de nuestras líneas.

»Nuestros aeroplanos fueron tocados varias veces por los proyectiles enemigos, pero todos nuestros pilotos regresaron ilesos».

LONDRES, marzo 31.—El War Office dió a la publicidad el siguiente parte elevado por el comandante en jefe, general Haig:

«Hubo acciones de artillería al norte de Souchez, al sur de Saint Eloi, en las de Wieltje y en Boesinghe.

»Tropas enemigas, empleando granadas de mano, llegaron hasta un cráter situado en el extremo este de Saint Eloi.

»Al sur de Boesinghe, después de bombardearnos, una pequeña fuerza enemiga intentó salir de sus trincheras. Nuestro fuego la obligó a permanecer en sus posiciones.

»Uno de los aeroplanos ingleses que salieron ayer no han regresado.»

NUEVA YORK, marzo 31.—Se ha recibido de Berlín el siguiente comunicado oficial del gobierno alemán:

«En la región de Lihons, a dos millas al oeste de Chaulnes, nuestros pequeños destacamentos hicieron una expedición contra una posición enemiga y regresaron con un capitán y 57 soldados prisioneros.

»Al oeste del Mosa rechazamos ataques emprendidos después de un cañoneo. Esa operación tenía por objeto reconquistar una posición en el bosque al noroeste de Avocourt. En el ángulo del sudeste del bosque, la lucha cuerpo a cuerpo continuó durante la noche, hasta que por la madrugada el enemigo se vió obligado a disminuir sus esfuerzos.

»La actividad de la artillería continúa con gran vigor en ambas márgenes del río.

»En un combate aéreo en Lapaume, Immelmann derribó al duodécimo aeroplano. Los ocupantes del biplano, que era británico, quedaron prisioneros.

»Las bombas enemigas en Metz mataron a un soldado e hirieron a otro.»

UNION CIVICA RADICAL

A dos días de la victoria

PROPAGANDA EN LA CAPITAL E INTERIOR

INFORMACIONES DE TODA LA REPÚBLICA

ENTUSIASMO EN TODAS PARTES

LA CANDIDATURA DE LA U. C. R.

Damos a continuación la nómina de los candidatos a diputados nacionales que sostendrá el partido en los comicios del próximo 2 de abril en cada una de las provincias:

Buenos Aires. — Luis Monteverde, Domingo Salaberry, Federico Alvarez de Toledo, Marcelo T. de Alvear, Pedro Solanet, Carlos Pradere, Valentín Vergara, Delfor del Valle, Martín Irigoyen, Ricardo Pereyra Rozas.

Santa Fe. — Enrique Mosca, Juan Cepeda, Juan Luis Ferrarotti, Rogelio Araya.

Entre Ríos. — Juan V. Atencio.

Corrientes. — Antonio Mora y Araujo, Juan P. Costa, Carlos J. Benítez.

Córdoba. — Elpidio González, Jesús Vaca Narvaja, José María Zalazar, Carlos Rodríguez, Ireneo de Anquín, Wenceslao C. Carranza.

San Luis. — Alberto Quiroga, Diógenes Taboada Mora.

Santiago del Estero. — Santiago E. Corvalán, Octavio O. Cordero.

Mendoza. — José Néstor Lencinas.

San Juan. — Marcial V. Quiroga, Arturo de la Rosa Ponte.

La Rioja. — David Luna, Francisco Baigorri.

Catamarca. — Ernesto Acuña.

Tucumán. — Pedro León Cornet, Martín S. Berho.

Salta. — Abraham Echazú y Carlos Outes

Jujuy. — Ernesto Claros.

✡ ✡ ✡

LOS CANDIDATOS A DIPUTADOS

La jira de esta noche

Esta noche a las 9, efectuarán una jira por los comités seccionales los candidatos a diputados nacionales por la capital, señores José L. Cantilo, doctores Vicente C. Gallo, Fernando Saguier, Víctor M. Molina, Benjamín Bonifacio, Carlos F. Melo, Arturo Goyeneche y teniente de navío Lauro Lagos, a quienes acompañarán el presidente y vice del comité de la capital, doctores Tomás A. Le Bretón, Raúl Manrique y José Marcos Pagliere, respectivamente.

El objeto de la visita es la de efectuar una inspección de los trabajos realizados en los diversos comités y dar las últimas instrucciones para el acto comicial del domingo próximo.

✡ ✡ ✡

LOS UNIVERSITARIOS Y LA ELECCION DEL DOMINGO

Algunos estudiantes universitarios han dirigido una honrosa comunicación al doctor Carlos F. Melo, participándole que han resuelto votar su nombre en la elección del domingo próximo.

El doctor Melo ha agradecido la distinción, manifestando que veía complacido que votaran íntegramente la lista radical.

✡ ✡ ✡

CONFERENCIAS ANUNCIADAS

Para hoy—

Club "Juventud Agustín Rocca", de la 17.a, en las calles Bompland y Costa Rica, a las 8 y 30 p. m.

—Organizada por el subcomité "Ingeniero Cornelio Baca", de la circunscripción 3.a.

—Circunscripción 6.a, a las 8.30 p. m., en Río IV y José María Moreno. Terminados los discursos, se irá por Río IV, Doblas, a Formosa 24, local del comité.

—Circunscripción 6.a, a las 8.30 p. m., en Castro Barros y Quito. Terminados los discursos, se irá por Castro Barros, Méjico, hasta el comité Formosa 24.

—Circunscripción 6.a, a las 8.30 p. m., en Cochabamba y Castro Barros. Terminados los discursos, se irá por Cochabamba, avenida La Plata, Directorio, Doblas, hasta Formosa 24.

—Circunscripción 6.a, en su local Formosa 24, a las 9.30 p. m., donde se esperan a las tres columnas que vienen de distintos puntos a visitar el comité local. Habrá discursos, y en oportunidad daremos los oradores designados.

—Comité de propaganda, en su local Florida 356, a las 5.30 p. m., a cargo de los doctores Benjamín Bonifacio, Arturo Goyeneche y teniente de navío Lauro Lagos.

—Organizada por el comité de la circunscripción 2.a, a las 8.30 p. m., frente al local del subcomité "Emilio Solari", calle Famatina esquina Arenas. Oradores: candidato a diputado nacional doctor Víctor M. Molina y señor Diego L. Molinari.

—De la circunscripción 4.a, en Necochea y Brandzen, a las 8.30 p. m. Hablarán los doctores Vicente C. Gallo, Carlos F. Melo, José León Rodeyro y Leónidas Anastasi.

✡ ✡ ✡

INFORMACIONES DIVERSAS

El Hogar Club dará hoy, a las 9 p. m. una función teatral en el teatro de Flores, Pueyrredón, a beneficio de las escuelas gratuitas que sostiene esta institución.

Para la cual — dice la nota que hemos recibido, — invitamos al pueblo radical a cumplir con una obra humanitaria, de la cual esperamos el mayor éxito con la cooperación de nuestros correligionarios.

Las localidades se pueden retirar de la calle Bacacay 2455, Flores y Chacabuco 654.

—El subcomité "Aristóbulo del Valle", de la 4a. circunscripción se ha constituído en sesión permanente, recibiéndose adhesiones todos los días, de 8 p. m. a 10 p. m. en su secretaría Suárez 1400; también se reciben adhesiones en el domicilio particular del señor presidente, Azara 707.

—La comisión directiva del subcomité "Resurgimiento Cívico" se ha declarado en sesión permanente para atender la actual campaña electoral e invita a los que simpaticen con nuestra causa pasen a inscribirse en los registros. Toda consulta sobre el padrón y cambio de domicilio será atendido en el acto.

La secretaría está a disposición de los correligionarios desde las 9 de la mañana hasta las 10 p. m. en su local calle Lacar 3093.

—El comité Feminista de la Unión Cívica Radical, se halla en sesión permanente y recibirá adhesiones de 2 a 8 p. m., y procederá a constituir varios comités que han de secundar la magna obra en que está empeñado este comité.

—Circunscripción 13.a, subcomité de la juventud. La secretaría de este subcomité, Moreno 1495, permanecerá abierta todos los días, de 2 a 11 p. m., para atender a todos los ciudadanos que tengan necesidad de consultar el padrón cívico, y los que quieran adherirse al partido.

—La circunscripción 15.a (San Bernardo) y sus subcomités funcionarán hasta las próximas elecciones en la siguiente forma:

Comité circunscripción 15.a (San Bernardo), Triunvirato 866 al 870; vicepresidente 2.o, O. Schatz, en ejercicio; reuniones todos los días, de 8 a 11 p. m.

Circuito 128, radio Sud, subcomité "Benjamín Calvete", Esperanza 1561; presidente, Amadeo Mercante; reuniones todos los días, de 8 a 11 p. m.

Circuito 128, radio Oeste, subcomité "Monte Castro", López de Vega y San Roque; presidente, Santiago Sommariva; reuniones todos los días, de 8 a 10 p. m.

Circuito 128, radio Norte, subcomité "Antonio Herrera, Tinogasta 3128; presidente, Severo A. Sprovieri; reuniones todos los días, de 8 a 11 p. m.

Circuitos 129 y 130, subcomité Villa Devoto, San Nicolás 4256; presidente, Andrés P. Mackintoch; reuniones todos los días, de 8 a 11 p. m.

Circuito 131, subcomité Talar, Lacar 3093; presidente, Ezequiel De Bardesi; reuniones todos los días, de 8 o 11 p. m.

Circuito 132, subcomité Villa Ortuzar y Paternal, Triunvirato 2979; presidente, Angel J. Pesazzo; reuniones todas las noches, de 8 a 11.

Circuito 133, subcomité "Coronel Martín Irigoyen", Holmberg 1614; presidente, Joaquín M. Reparáz; reuniones todos los días, de 8 a 10 p. m.

Circuito 134, subcomité "Chacarita", Jorge Newbery 4318; presidente, Francisco Castro; reuniones todos los días, de 8 a 10 p. m.

Subcomité "Mariano Moreno", Warnes 1624; Presidente, Julio Bernasconi; reuniones todos los días, de 8 a 10 p. m.

Circuito 135, subcomité "Villa Crespo", Acoyte 1553; presidente, Alfredo A. Masclas; reuniones todos los días, de 8 a 11 p. m.

Circuito 136, subcomité "26 de Julio", Gaona 917; presidente, Alejandro Gierson; reuniones todos los días, de 8 a 11 p. m.

Circuito 137, subcomité "Bella Vista", Trelles 1997; presidente, doctor Juan C. Hiriart; reuniones todos los días, de 8 a 11 p. m.

Circuito 138, subcomité "Villa Mitre" San Matías 2369; presidente, Emilio Borsella; reuniones todos los días, de 8 a 10 p. m.

—En la calle Río de Janeiro 310 quedó instalado ayer el comité "Doctor Vicente C. Gallo", con la siguiente comisión directiva: Presidentes honorarios: señores José Luis Cantilo y Delfor del Valle; presidente, doctor Javier López; vice 1.o, Julio P. Iglesias; vice 2.o, José M. del Hogar; secretario general, A. Davison; tesorero, Arturo Pennzzotti; intendente, José Domingo Brema y cuarenta vocales.

✡ ✡ ✡

BUENOS AIRES

Asamblea de proclamación. — Manifestación pública

MERLO, marzo 31. — Hoy viernes 31 a las 9 p. m. se efectuará en ésta una asamblea para proclamar públicamente los candidatos radicales a presidente y vice de la nación los candidatos a diputados nacionales por la provincia.

El punto de reunión fijado es la plaza de la estación local, frente al comité radical ubicado en la avenida Irazusgo, de donde partirá la columna, tomando por la avenida citada y luego por la calle Constitución, regresando por las mismas calles al punto de partida. Harán uso de la palabra los doctores Florencio Villegas Basavilbaso y G. Fonrouge, el señor ingeniero Miguel A. Tobal y otros oradores a designarse.

La iniciación del acto será anunciada con disparos de bombas y ha contratado una banda de música de la capital.

Actividad cívica

OLAVARRIA, marzo 31. — Los dirigentes radicales ultiman con gran actividad los trabajos de propaganda, y de organización para las próximas elecciones.

Conferencia radical

AZUL, marzo 31. — Como se había anunciado, se verificó hoy la conferencia cívica en el teatro local con la concurrencia del diputado nacional doctor Vicente C. Gallo y señores Ruiz y Spinelli Thousen, la que se efectuó a las 9 p. m. ante numeroso público, siendo los oradores muy aplaudidos.

Terminada la asamblea, se realizó una importante manifestación cívica.

Conferencia radical

VILLA BALLESTER, marzo 31. — Mañana se realizará una conferencia en el local del subcomité "4 de Febrero", donde hablarán varios oradores. Los dirigentes del subcomité de la juventud, señores Viola y Villegas, hicieron una recorrida por los alrededores del pueblo, consiguiendo gran éxito; en ésta el triunfo es seguro.

Trabajos electorales

AVELLANEDA, marzo 31. — Se encuentra en esta ciudad el diputado nacional doctor Tomás de Veyga, nombrado por el comité central de la provincia para dirigir los trabajos electorales.

Conferencia radical

MARCOS PAZ, marzo 31. — Como estaba anunciado, llevóse a cabo anoche a las 8 en la plaza de ésta la conferencia organizada por el comité radical.

Hicieron uso de la palabra el doctor Pedro Canale, doctor Domingo E. Salaberry, doctor Alberto Ponce, de la juventud radical de La Plata, y el delegado señor Jenaro W. Cooke (hijo), quienes fueron muy aplaudidos por las familias y numerosa concurrencia que asistió al acto.

Para mañana está anunciada otra conferencia a cargo de los mismos oradores y otros que concurrirán de la capital.

Concentración de fuerzas

LOMAS DE ZAMORA, marzo 31. — Hoy tendrá lugar la concentración de fuerzas de todos los subcomités de la Unión Cívica Radical de esta localidad.

El acto tendrá lugar en la plaza Victorio Figuera, a las 9 p. m. Después de pronunciados varios discursos se organizará una manifestación que irá hasta el local del comité central.

Constitución de un subcomité

TALLERES, marzo 31 (Lomas de Zamora). — Con mucho entusiasmo y gran número de adherentes se constituyó un nuevo subcomité cuya comisión ha quedado así constituída: Presidente, José Recalde; vicepresidente, Antonio J. Suñé; secretario, Félix Embeita; prosecretario, Nicolás Gerardo Brein; tesorero, Francisco Mugica; protesorero, Sinforiano Toll, y 11 vocales; delegados al comité de Lomas: Arturo Seofield, José Recalde.

Propaganda política

LINCOLN, marzo 31. — El comité central del partido Radical hace una semana que se declaró en sesión permanente, reinando mucho entusiasmo entre los correligionarios, recibiéndose informes ampliamente satisfactorios de los diversos subcomités organizados en todo el partido, que auguran el triunfo en un número más que duplicado el 2 de abril, respecto a lo que obtengan los conservadores.

El señor Pastor E. Montarcé, doctor E. García Tuñón, L. Ferrari, M. Garro, escribano M. E. Torres, T. Mibelli, los jóvenes Puyol, Esteban Arena, E. F. Godoy y otros, se han constituído en varias comisiones que recorren este vasto partido en misión de propaganda, recibiendo en todas partes unánime adhesión.

Asamblea política

MAGDALENA, marzo 31. — El 29 del corriente llevóse a cabo en el vecino pueblo de Atalaya una asamblea radical organizada por los dirigentes del comité de esta localidad. Hicieron uso de la palabra los doctores Ezequiel Ruiz y Patricio C. Brenan; también hablaron los señores Aníbal Mir y José M. García. Toda la juventud de Atalaya ha concurrido al local de la asamblea, siendo unánime la opinión radical en aquella localidad.

✡ ✡ ✡

ENTRE RIOS

Proclamación de candidatos

PARANA, marzo 31. — Anoche partido radical proclamó candidatos presidente vice y diputado nacional, Juan V. Atencio, realizándose grandiosa y enorme manifestación de todos los subcomités, varias bandas de música alcanzando casi a 4000 los manifestantes, quienes recorrieron varias calles centrales demostrando enorme entusiasmo. Pocas veces vióse un acto igual en ésta. Todo el pueblo presenció el desfile. Las damas arrojaron flores. No hubo ninguna nota desagradable. Pronunció gran discurso doctor Eduardo Laurencena, quién hizo el proceso de la oligarquía entrerriana con numerosos concretos. Pronunció brillante discurso candidato señor Atencio, siguiéndole otros oradores. Adversarios demócratas quedaron desmoralizados ante acto tan imponente del prestigio del partido y gobierno, el cual fué vivado con delirio especialmente gobernador Laurencena que presenciaba con ministros el paso manifestantes.

✡ ✡ ✡

CORDOBA

Llegada de candidatos

VILLA DOLORES, marzo 31. — Llegó ayer el candidato a diputado doctor Rodríguez, doctor Bringas, Luna, Ruiz y Palacios.

Estos señores hicieron uso de la palabra en la conferencia organizada por el comité de la Unión Cívica Radical de ésta.

✡ ✡ ✡

SALTA

Asambleas radicales

SALTA, marzo 31. — Continúan con éxito y animación las reuniones en los comités radicales. Anoche el comité Libertad proclamó la fórmula Irigoyen-Luna, asistiendo numerosa concurrencia, organizándose luego una manifestación que recorrió varias calles hasta la plaza 9 de Julio, donde hicieron uso de la palabra los doctores Echazú, Saravia, Outes y señores Casadó y Gallo, disolviéndose después en el mayor orden.

✡ ✡ ✡

MENDOZA

Inauguración de un subcomité. — Adhesiones

MENDOZA, marzo 31. — Anoche efectuóse la inauguración del subcomité "Doctor Pelagio B. Luna", con numerosa concurrencia y en medio del mayor entusiasmo; hicieron uso de la palabra varios oradores que fueron muy aplaudidos.

—En el comité central se reciben diariamente nuevas y valiosas adhesiones.

✡ ✡ ✡

TUCUMAN

Propaganda radical

TUCUMAN, marzo 31. — Anoche realizóse una gran asamblea en el centro "7 de Septiembre", a objeto de activar la propaganda radical. Habló el doctor Silvetti, recientemente reincorporado, arrancando nutridos aplausos; más de dos mil ciudadanos asistieron a la asamblea.

PROVINCIAS

BUENOS AIRES

Reunión conservadora fracasada. — Diversas

LAS FLORES, marzo 31. — Todo un fracaso resultó la manifestación organizada por los oficialistas locales con motivo de la pasada por ésta de un especial de propaganda conservadora. Con una activa propaganda, con grandes carteles de invitación, con jugadas preparatorias, con bombas y banda de música apenas ciento cincuenta personas se reunieron en la estación local, de los cuales más de la mitad eran radicales, como quedó justificado cuando los oradores conservadores se permitieron atacar la personalidad del doctor Hipólito Irigoyen; momento en que el público allí reunido prorrumpió en atronadores vivas al futuro presidente y al partido Radical.

—En Vilela y en los garitos locales, se ha jugado descaradamente el domingo pasado y aún en los garitos de ésta se continúa jugando.

—Nuevos papeles insultantes para el radicalismo, se fijan a la vista y paciencia de las autoridades locales, sin pagar el correspondiente permiso.

SANTA FE

Homicidio. — Conferencia. — Nuevo escribano. — Tiempo.

SAN JUSTO, marzo. — El colono Florencio Lardito, ha sido muerto de una puñalada en la región abdominal, por el telegrafista Alberto Castillo, quien se encuentra detenido en esta jefatura. Los motivos del hecho se supone sean resentimientos personales.

—Se encuentra en ésta el explorador chileno, Luna Billinghürst, quien va de regreso a New York. Dió anoche una conferencia en el salón del "Polo Norte".

—Graduóse de escribano público en la universidad de Santa Fe, el profesor señor Cecilio Duarte.

—Tiempo nublado con bastante descenso de temperatura.

ENTRE RIOS

Hecho de sangre

GUALEGUAY, marzo 31. — Los hermanos Juan BuBr y Vicente Barrios se tomaron en pelea en circunstancias que el primero solicitaba del segundo desistiera de su idea de irse, para lo que Barrios había solicitado dinero a su señora madre, quien le negó rotundamente proveérlo, motivo por el cual apeló entonces a su hermano Juan con igual resultado.

En vista de tales negativas terminó por tentar contra la vida de su madre a la que por una feliz casualidad no encontró en su casa.

Vicente entonces se encaró con su hermano Juan al que infirió un tajo en la muñeca, provocando una casi total desmembración.

El malhechor trató de evadir la acción policial pero su inmediata intervención, consiguió que aquél fuera preso, debiendo seguir puesto ya a disposición del juez del crimen.

GUALEGUAY, marzo 31. — Causó verdadera sorpresa la noticia trasmitida de esa capital y que el diario "Justicia" publica en boletines, dando cuenta del estallido de una revolución en la provincia de San Luis, encabezada por el diputado Pastor. El movimiento armado caracteriza la caducidad de las garantías y libertad electoral que informa la constitución nacional. Este pueblo condena la conducta de aquel gobierno elector.

CORDOBA

Escrutinio de las elecciones del domingo. — Su resultado parcial.

CORDOBA, marzo 31. — Terminó a las 6 p. m., el escrutinio del segundo distrito electoral, con el siguiente resultado: Departamento Yschilin; radicales, doctor Enrique Martínez, 1131 votos; ingeniero Enrique Bodereau, 1131; señor Eloy Illanes, 662.

Demócratas disidentes: doctor Crisanto Torres, 315.

Demócratas: doctor Isidro Gigena, 540 y doctor Begnino Portela, 147.

Departamento Cruz del eje, respectivamente los mismos candidatos: 1557, 1541, 1328, 1002, 387 y 429.

Departamento Minas: 435, 429, 412, 432 y 285.

Totales del distrito: 3123, 3111, 2402, 1750, y 942.

Resultan, pues, electos por mayoría, tres candidatos radicales.

Por la minoría resulta el doctor Torres, demócrata disidente, hoy afiliado a la tendencia ugartista.

Los demócratas no obtienen, pues, ningún diputado.

SAN LUIS

Distribución de fuerzas. — Actividad radical

SANTA ROSA, marzo 31. — En tren especial han sido repartidas fuerzas del 4 de caballería, en San José, Morro, Renca, Concaran y Santa Rosa, de a 20 hombres por localidad.

—Es muy intensa la acción que está desarrollando el doctor Pastor sobre los maestros nacionales de estas poblaciones, a fin de declarlos por su política.

—El partido Radical activa los trabajos; hoy tendrán reunión en ésta, proclamando la fórmula Irigoyen-Luna.

PAMPA

Nuevos concejales. — Lluvias benéficas. — Kermesse.

GENERAL PICO, marzo 31. — Se han hecho cargo de sus puestos los nuevos concejales municipales comisionados por el P. E. para integrar la comuna en unión del concejal señor Arturo T. Forteza.

—Después de una época de sequía que perjudicó grandemente los campos de pastoreo, ha llovido en estos últimos días con bastante abundancia y en forma favorable para los agricultores, que comienzan a roturar las tierras destinadas a las próximas siembras.

—La comisión administradora del hospital Centeno, anuncia para mediados del mes entrante una gran kermesse, cuyo producto se destinará a engrosar los fondos de esa institución.

SANTA CRUZ

Quejas contra las autoridades. — La fórmula radical. — Viajero

RIO GALLEGOS, marzo 31. — Ayer cumplió quince días que el juez letrado y demás miembros del tribunal, acompañados de varias familias, se ausentaron a Ushuaia, anunciando su regreso para mediados de abril.

De estos quince días, siete fueron dedicados a divertirse en Punta Arenas, entretanto los trámites ante el juzgado letrado, atendidos por un escribiente, están paralizados.

Sería conveniente que el ejecutivo cortase estos abusos que redundan en perjuicio del territorio y son gravosos al erario.

—Causó excelente impresión la fórmula presidencial Irigoyen-Luna.

—En "Presidente Mitre" embarcóse para ésa el señor Samuel Canaveris; opínase que su viaje se relaciona con el cambio de gobernador.

Suba del carbón. — Viaje del gobernador. — Correos. — Radicalismo.

RIO GALLEGOS, marzo 31. — La compañía de luz eléctrica aumentó el precio en ésta del carbón antracita, cuyo uso es indispensable; aumentó de 87 a 115 pesos por tonelada.

—Dícese que el gobernador señor Lobo, cuyo período finaliza el 28 de abril, ausentarase en breve para ésa.

—El inspector de correos prosigue el sumario instruído al jefe del distrito postal, pero sin la actividad que la urgencia del caso exige.

—Síguise con interés los trabajos del partido radical para la futura elección presidencial. A la par que se confía en un triunfo, se espera que la actuación en el gobierno traerá a este territorio su acción eficiente.

NEUQUEN

Festejos del centenario. — Renovación de concejales. — Fórmula radical. — Maestros impagos.

NEUQUEN, marzo 31.—Reuniéronse los vecinos en asamblea, nombrando la comisión de festejos del centenario y resultando electos los señores: Isaac Soler, Abel Chanetón, J. Cossa Elizondo, Rafael Castilla, Fortunato Migoni, Alberto Eguren, Benigno Muriago, Anacleto Abbo, Manuel Livares. Desinmáronse presidentes honorarios al gobernador señor Eduardo Elordi y al fundador del pueblo, señor Carlos Bouquet Roldán.

—El partido que gobierna la comuna trabaja empeñosamente en el reclutamiento de elementos que votarán la renovación de los concejales en la elección del 9 de mayo.

—Los residentes radicales continúan congratulándose de la aceptación del doctor Irigoyen de la candidatura presidencial, considerando de gran importancia la representación de los territorios, resuelto en la convención nacional por moción del doctor Crotto.

—Levanta una severa crítica la demora en los pagos del personal de las escuelas.

LA INFLUENCIA DE LOS CONCURSOS AGRICOLAS

En La Magdalena el agrónomo regional de La Plata, acaba de realizar un concurso de trigo y maíz, estimando estos productos desde los dos puntos de vista en que intervienen en el proceso comercial: Como simiente, y como sustancia alimenticia.

No recordamos que con anterioridad se haya hecho una clasificación en los sentidos indicados, para discernir el mérito al producto, y el solo enunciarlo, constituye una novedad abonada con altos prestigios científicos.

En los Estados Unidos de la América del Norte, en Francia, Bélgica y Alemania donde la agricultura llega a un máximo de perfeccionamiento con la intervención de la técnica, se han constituído premios en dinero, y menciones honoríficas, a los agricultores que trabajan la tierra, que no sólo resulta un estímulo a la labor, sino también un homenaje a su producto.

Nosotros que buscamos identificar a nuestras modalidades, todo lo útil, no somos ajenos a esas conquistas, y así vemos que las instituciones oficiales, empiezan a hacer práctico esos estímulos, entre los agricultores, realizando como lo llevamos dicho, un concurso de trigo y maíz.

La semilla del trigo y del maíz, como otros cereales, tienen en el juego de los aprovechamientos, dos funciones distintas, aunque subordinados en cierto modo, pero diametralmente opuestos, en sus finalidades. Para la función "simiente", que significa la aptitud para dar origen a nueva planta, le es necesario factores que no son indispensables a la semilla con destino a la elaboración para sustraerle los elementos que entran a formar parte de la alimentación humana. El valor comercial de un fruto, está en razón directa de la función a desempeñar por éste, en la economía general. En nuestro medio, el valor simiente y el de sustancia alimenticia se identifica por falta de una precisa clasificación.

Las clasificaciones, en la forma encarada por el agrónomo regional de La Plata, son las racionales, porque ellas no se estiman por el aspecto de la semilla, aspecto que puede ser juzgado según la capacidad del sentido del que va a analizar.

Es a simple vista que se hace el análisis, y a lo más teniendo en cuenta el físico-botánico.

Este es un carácter unilateral, puesto que se le estima en su actitud para germinar, y en su influencia en la economía cultural únicamente. En cambio, con el análisis químico, es que se estima el valor intrínseco de la semilla, revelando su composición y relacionándola con la capacidad como factor alimenticio; así se aprecia en sus dos aspectos verdaderos.

EL HOMBRE

POR EL DIPUTADO NACIONAL Dr. HORACIO B. OYHANARTE

ESTUDIO SOBRE LA PERSONALIDAD DEL FUTURO PRESIDENTE DE LA NACION

Dr. HIPÓLITO IRIGOYEN

En venta en todas las librerias al precio de $ 1.50 m/n.

Por pedidos a la Libreria MENDESKY, Florida 359.

ELECCIONES RADICALES!

Por un SOLO PESO moneda nacional, libre de franqueo, mandamos una cadena elegante con medalla plateada o dorada, llevando el retrato del

Dr. ALEM

Escarapelas de celuloide con retrato del

Dr. ALEM y Dr. H. IRIGOYEN

Tamaño regular (22 mm. de diámetro) la doc. $ 1.10; 50 escarapelas $ 4; 100 id 7.50, libre de franqueo.

ALEM, tamaño grande (32 mm. diámetro) la doc. $ 2; 50 escarapelas $ 7; 100 id $ 13, libre de franqueo.

Revendedores: fuertes descuentos.

H. ULLMANN Y CÍA.
LIMA 629

Dr. ALEM

Buenos Aires

A NUESTROS SUSCRITORES DEL INTERIOR

Recordamos a nuestros suscritores la conveniencia de renovar el abono a LA EPOCA, antes del 31 del corriente, a fin de evitar interrupción en su envío.

La falta de respuesta a este aviso será considerada como resolución de no continuar el abono, y se suspenderá la remisión del diario.

CRONICA SOCIAL

A su regreso de Cacheuta, a fines de la próxima semana, la Sra. Adelina Harilaos de Olmos reanudará los trabajos de organización del homenaje que las damas porteñas tributarán a la Virgen del Valle de Catamarca, con motivo del 25 aniversario de su coronación.

Sabido es que, como número principal, se trata de organizar el viaje de una delegación de señoras a la capital andina.

La iniciativa ha encontrado excelente idea y la señora de Olmos abriga la esperanza de formar un buen grupo para tan piadosa romería.

Las fiestas de la coronación serán en Catamarca el 14 de mayo.

Antes de esa fecha estarán allí las damas de Buenos Aires, a quienes se dedicará uno de los ocho días de función consagrados a la Virgen.

La peregrinación llevará su óbolo para una obra de beneficencia que se iniciará en Catamarca, en recuerdo del acontecimiento.

Para tal objeto, se han recibido ya varias subscripciones.

⊙⊙⊙

Bajo la presidencia de la marquesa de Morra se ha reunido la comisión de la Cruz Roja Italiana, acordando la próxima celebración de una fiesta de beneficencia en el Palace Theatre.

El señor Max Glücksmann ha ofrecido una cinta nueva que trae el vapor "Brasil", sobre la guerra actual y que fué exhibida con gran éxito solamente en Roma.

La función que se efectuará la semana próxima será a beneficio exclusivo de la Cruz Roja italiana, pues el empresario ha cedido a la misma todas las localidades y el uso del teatro.

En estos días comenzará el reparto de las localidades.

⊙⊙⊙

El doctor Aquiles Pirovano, que ha regresado del campo acompañado de su familia, se halla enfermo de algun cuidado.

Esta tarde se celebrará una junta de médicos, para determinar si ha d eser operado, pues sufre de apendicitis.

⊙⊙⊙

El baile de mañana en el Tigre Club ha despertado gran interés en nuestros círculos sociales y se le augura un éxito brillante.

La comisión directiva del nombrado centro se esmera en dar a la fiesta el mayor lucimiento posible, habiendo adoptado diversas medidas de ornamentación que contribuirán al mayor realce del marco, de suyo lucido y elegante que ofrecen los salones del Tigre Club.

En la terraza del frente se ha construído un local especial para la orquesta de los zíngaros; la otra será convertida en un amplísimo salón amarillo oro, que contendrá el gran "buffet" dentro de una glorieta cubierta de lamparillas de colores.

La iluminación del conjunto ofrecerá así un aspecto nuevo.

La comisión de recepción está formada por los señores:

José Williams, presidente; doctor José A. Estévez, Agustín Melián, doctor José Solá, doctor Pedro Passo, doctor Emilio Picaso, Enrique Cibils, Alejandro Pico del Cerro, doctor Raúl Ortega Belgrano, Nicolás García Uriburu y Eduardo Lanús, doctor Alberto Villegas y Gabriel S. Martínez Villegas.

⊙⊙⊙

En junio próximo se efectuará el enlace de la señorita Mercedes Ledesma con el doctor Pedro Manguero.

Con tal motivo darán una fiesta social los padres de la novia, doctor Justiniano Ledesma y señora Felisa Saavedra de Ledesma.

⊙⊙⊙

El vicepresidente del Aero Club Argentino, ingeniero Ernesto Newbery, ofreció ayer un te en honor de los delegados al Congreso Aeronáutico Panamericano, que se hallan en esta capital.

Asistieron entre otros, los señores:

Ministro del Brasil, señor Souza Dantas; secretario de la legación, doctor Guillobel; ingeniero Santos Dumont, Alberto R. Mascías, comandantes Alejandro Obligado y Enrique Mosconi, teniente brasileño Benito Ribeyro, tenientes uruguayos Cristi y Beriso, ingeniero Enrique Cibils Avellaneda, delegado peruano Walter Stubbs, Manuel Ramos Vivot, Severo Vaccaro y doctor Guillermo Schulz.

⊙⊙⊙

El tren rápido que sale de Mar del Plata hoy a las 2 de la tarde, trae a los últimos rezagados de la temporada.

Las elecciones del domingo, que constituyen una cita de honor para todos, han determinado un movimiento general de concentración hacia la capital. Los votantes llegan desde luego acompañados de sus familias y la despoblación del balneario toma caracteres definitivos.

Entre los que han regresado hoy o regresan esta noche o mañana, figuran los señores:

Enrique de Anchorena y familia, Adolfo Blaquier y familia, Tomás Reynal O'Connor y familia, Adolfo Orma y familia, Enrique Woodgate y familia, C. M. Pérez y familia, J. Murphy y familia, Carlos Casado y familia, Luis de Salamanca y señora, Martín Nazar, Dardo Rocha y familia, Emilio Casal, profesor Calandrelli, Juan Arzeno y familia, Pedro P. Corral y familia, Jacinto Moss y familia y Emilio del Valle y familia, Angel Sojo y familia, señora Cristina Torres de Bosch, Cristóbal Hope y familia, Manuel B. Goñi y familia, José Arce y familia, Máximo Castro y familia, J. A. Massini y señora, Enrique Caprile y familia, Eulogio Almanza y familia, José H. Rubertis, Luis Lamas y familia, José L. Besada y familia, Carlos E. Madero y familia, Ricardo Cranwell y familia, León Durán y familia, Antonio Leloir y familia, etc., etc.

⊙⊙⊙

Sincero pesar ha causado en el vasto círculo de sus amistades el fallecimiento de la señorita María Mercedes Sáenz Fernández, acaecido anoche en San Fernando.

Contaba la extinta 21 años de edad y era

hija única de un hogar respetable, centro de muy sinceros y difundidos afectos.

A los encantos de su amable persona reunía exquisitas bondades de espíritu, que la hicieron acreedora a unánimes simpatías.

Mañana serán traídos sus restos a esta capital, para ser inhumados en el cementerio del Norte.

El cortejo fúnebre partirá de la estación Retiro a las 10.5 a. m. y a las 10.30 se dirá una misa de cuerpo presente en la iglesia del Pilar, efectuándose luego el sepelio.

⊙⊙⊙

Entre los pasajeros que el próximo domingo se embarcan para Europa en el vapor Reina Victoria Eugenia, figuran la señora Williar y su hija Elizabeth, esposa e hija del embajador de los Estados Unidos ante el gobierno español.

Mrs. Williard, que ha permanecido una breve temporada al lado de su hija Mrs. Roosevelt, radicada hasta hace poco entre nosotros, se propone permanecer algún tiempo en Madrid para después trasladarse a su país natal.

⊙⊙⊙

Por la señora Felisa Ocampo de Carabassa y en ocasión del segundo aniversario de su muerte, se celebrarán misas esta mañana en la Merced.

Asistieron entre otras las señoras y señoritas:

María Luisa Gorostiaga de Lynch, Esther Vivanco, Lola Marcó del Pont, Esther Ayerza de Pereyra Iraola, Máxima García González de Paz, Delina A. C. de Amadeo, Delfina Lezica de Lavalle, María Luisa Palacio de Cáceres, Ernestina Casares de Olivera, Guillermina de O. C. de Wilde, Carlota Velázquez de Ocampo, Francisca T. Ocampo, Dolores Guiñazú de Ruizi, Ana Julia Labaquii, Marta Berrondo, Sofía Yániz de Leanes, Elena Costa de Rodríguez, Dolores Ruiz de Chenaut, Filomena Lagarde de Lagarde, María R. Berraondo de Posadas, Sara Senillosa de Carranza, Victorina Salazar, Martha Viale de Cambaceres, Angélica Ocampo de Viale, Susana C. de Sáenz Valiente, Aurelia Lascano de Domínguez, Carolina L. de Pellegrini, Cora Carranza de Maschwitz, Vicenta Salazar, Lucila D'Amico de Lezica, Albertina Ocampo de Villar, Zulema Zuberbühler, Manuela A. de Ocampo, Zulema S. L. de Zuberbuhler, Elvira Ocampo de Shaw, Carmen Dormal de Olazábal, María Jacobé de Ayerza, María Luisa Basabe de Robert, Josefina Arraga de Acuña, Adelaida y Blanca Ayerza, Cristina Lastra de López Agrelo, Valentina R. de Gache, Teodelina Alvear de Lezica, Margarita Castilla, Condesa de Sena, Amalia Balbín, María Luisa Marcó del Pont, Elma J. de Ayerza, Adriana Velázquez, María Luisa Drago de Marcó del Pont, Amelia R. de Montes de Oca, Sara Guiráldez, Julia y Natalia Montes de Oca, Francisca G. de Guiraldez, etc.

Señores: Luis E. Zuberbühler, Ernesto Marcó del Pont, Alfonso Ayerza, Martín Pereyra Iraola, Benigno Ocampo, José de Chapeaurouge, Alfredo Meabe, Carlos Vicente Ocampo, Roberto Duchenois, Eduardo R. Marcó del Pont, M. A. Montes de Oca, Adolfo Güiraldez, Emilio González Piris, doctor Mamerto Acuña, Anibal Malvarez Alonso, Antonio López Agrelo (hijo), Carlos González Piriz, Rómulo Pereda, Augusto Abella Victorica, Federico de la Serna, Pedro Diana Costa, Oscar Diana Costa, Jack Macdonald, Manuel Salas, Antonio Marcó del Pont, Alberto B. Martínez, Carlos López, Eduardo A. Olivera, Felipe Yofre, Antonio Cáceres, Carlos Rodríguez Corti, Marcelo Luis Lobos, Angel Leanes, José Gregorio Palacios, Juan Fortini, Carlos Saguier, Eleodoro Lobos, Enrique M. Lezica, Federico Ocampo, Francisco del Río, Pedro F. del Castillo, Rafael Pérez, Arturo F. León, Pedro Ramón Mejía, etc.

⊙⊙⊙

La temperatura reinante, poco propicia para reuniones al aire libre, ha determinado la suspensión de la fiesta que esta noche debía celebrarse en el Parque Japones a beneficio de las Damas de Caridad.

Es probable que la fiesta se lleve a cabo por la tarde, en un día próximo que se preste adecuado.

⊙⊙⊙

Refiriéndonos a la influencia de la guerra en la moda, decíamos hace poco que de cierta categoría de trajes, como los de gran baile, por ejemplo, escaseaban nuevos modelos.

Tenemos hoy que añadir que en tejidos nuevos hay también una carencia y una monotonía: faltan materiales. Por fortuna, entre las telas nuevas que resucitan, aparece la alpaca, esa lana tan bella tan sedosa, que injustamente habíamos abandonado.

Pero, en lo que más se defiende la moda de las dificultades de nuevos tejidos y creaciones, es en los detalles.

La silueta se hace uniforme, quizá demasiado uniforme. Faldas amplias, con un recuerdo que se acentúa y nos conduce hacia la crinolina, y que forman contraste con los cuerpos ceñidos, aceptados, de los que salen aldetas huecas, como pantallas.

La manga es larga y ceñida o bien corta y en farol, pues las dos comparten la moda, y la última parece ser la triunfadora en la estación próxima. Un detalle característico lo forman los cuellos; jamás tantos cuellos de todas clases, de todas formas, han adornado el traje femenino; es como si toda la importancia del adorno del traje se la hubiésemos dado a los cuellos. Los hay altos y cerrados todo alrededor, ocultando así la barba, con algo de gorgera que recuerda los cuadros del Greco; son cuellos que parecen dar austeridad, dureza, una mayor intensidad. Los hay altos y vueltos para mayor gallardía; cuellos Médicis y cuellos Estuardo, con toda la gracia de su evocación histórica; y hay unos cuellos nuestros, modernos, que se sujetan con una cinta al cuello y dejan coquetamente descubierto el descote.

En los sombreros, la moda es pródiga también. Dentro de un gran eclecticismo que permite las formas grandes, el favor es para las tocas chicas, que se ciñen ligeras y pícarescas sobre los cabellos. Como transición del terciopelo y el fieltro a la paja y la seda, están esos lindos sombreros que se hacen de cintas y de telas entrecruzadas.

El velito tiene en ellos verdadera importancia. Una mujer elegante no puede prescindir del velo que la protege y la aisla en cierto modo; pero hay que amenizar su monotonía. El velo de verdadero encaje que llega hasta la nariz es incómodo y poco estéitco. Tampoco han tenido arraigo los velos "a la turca", que cubrían el rostro, dejando todo su brillo a los ojos, ni los velos de un solo lunar. La gran novedad de la estación es el "velo volante", sujeto con una goma al ala del sombrero, y bordeado, en el extremo inferior, de una pequeña cenefa de motitas de terciopelo, que adquieren un valor extraordinario sobre el enrejado sutil.

Estos contrastes de tela fuertes y frágiles lo explota la moda actual no sólo en los velos, sino en los trajes, como deliciosas mezclas de sedas y terciopelos o paños. La nota dominante es la sobriedad, pues hasta en esas telas, en cuya trama entran hilos de metal, sólo se emplean las mezclas de acero y negro, que dan un delicioso gris brillante y distinguido. El momento actual es un momento de sentido práctico y de discreción en las modas, que no por eso son menos bellas que en las épocas de mayor desequilibrio y desquiciamiento, porque es condición de la moda hacerlo todo bello y amable por estrafalario y estrambótico que pueda parecer.

⊙⊙⊙

Esta noche se realizará en Belgrano la anunciada fiesta a beneficio de la sociedad Hermanas de Dolores, en el teatro General Belgrano.

La reunión promete verse muy concurrida.

El programa confeccionado es el siguiente:

Primera sección: "El dolor de un perro", "Salustiano novelista".

Segunda sección: "El diamante azul", "La alegre vida del estudiante".

Tercera sección: "Abnegación sublime".

Cuarta sección: Mlle Napirekowska en "La última danza", el nuevo Carlitos en "El contra todos".

⊙⊙⊙

Esta tarde se efectúa en el cementerio del Oeste el entierro del señor Pedro Echeguren, cuyo fallecimiento, ocurrido ayer, ha sido muy lamentado.

⊙⊙⊙

Enferma la señora Ernestina Miguens de Pizarro.

—Ha sufrido una operación quirúrgica con toda felicidad el doctor Enrique J. Ruiz Guiñazú.

—Un poco mejor dentro de la gravedad le su estado la señora Leopoldina Pemberton de Casá.

—Enferma la señora Laura Ruiz de Méndez Huergo.

—Enfermo el señor Segundo Figueroa Bunge.

—Mejor el señor Federico Bunge.

—Se halla enferma la señora María Eugenia Lima de Serna.

⊙⊙⊙

Han llegado:

De Maipú el señor Julio Landívar, su señora Estela Elía y su hija Magdalena.

—De Mendoza la señora Dolores Lavalle de Lavalle y señoritas de Lavalle Zumarán.

—De Villa Elisa el señor Raúl Diehl y familia.

—De General Belgrano el señor Alberto Carabassa, su señora Julia del Carril y sus hijos.

⊙⊙⊙

Partirán en breve:

Para Ideazábal, los señores Felipe Harilaos, su señora Magdalena Bosch y su hija Elisa; César Vela, su señora María Elina Harilaos y su hijo.

—Para Lobos el señor Alfredo Villamayor (hijo).

—Para el mismo punto el señor Juan José Mac Loughlin, su señora Anita Dolan y sus hijos Mabel y Marcos.

⊙⊙⊙

Han partido:

Para Dolores la señora Agustina Luro de Sansinena y su hija María Esther.

—Para Saladillo el señor Ignacio Freire Bustos.

—Para Santa Fe, el señor Leopoldo Carranza.

—Para La Plata, el señor Julio Villamayor.

—Para Tucumán, el señor Alberto Padilla.

—Para su estancia "El Lucero", en Huanquelen, el señor Juan José Mac Loughlin.

⊙⊙⊙

De Belgrano:

Circula entre las familias la siguiente invitación:

"La comisión auxiliar de la Doctrina Cristiana ha resuelto patrocinar una fiesta cinematográfica que tendrá lugar en el Mignon Palace, el martes 4 de abril, a beneficio de ella misma, para costear los gastos y premios que se relacionan con la enseñanza gratuita del catecismo a la infancia desvalida, y con tan nobles propósitos tiene el honor de invitarlo a reservar con anticipación las localidades que necesite.

Saludan a usted atentamente. — Delfina Vidal, Angélica D'Amico, Stella Monzón, Lola, Santillán Padilla, María Carmen y María Esther Pedezert, María Celia Emery, Luisa Terán, Loló Lancelotti, Dalmira y Luisa Santillán Villar, Emma Nocetti, María Luisa Pillado, Rosa Ruiz Lazcano, Delia Pont Lezica.

Las localidades, que se hallan en venta, pueden solicitarse en Amenábar 1935, Echeverría 3032, Teléf. 1326 y 310, Belgrano".

⊙⊙⊙

De La Plata:

Auspiciado por el cónsul belga y un grupo de damas conocidas, entre ellas las señoras de Ringuelet, Fablet, Srelagouski, Couchet, Contaret y Arrabide y señores Hermann y Hardoy se ha comenzado a preparar un interesante programa que se desarrollará el 9 de abril próximo en el teatro Argentino a beneficio de la Cruz Roja Belga.

Desde ya aseguramos el éxito de la velada dado los fines que ella persigue y a la que han prometido asistir las principales familias de nuestra sociedad.

—Ha quedado fijada para julio la fecha de la boda de la señorita Estefanía Senosiain con el señor Luis Mazza.

—Se ha formalizado el compromiso matrimonial de la señorita Margarita Goldara con el señor Ricardo Camba.

—Debutó anoche con marcado éxito en el cine París el dueto cómico Les Cuscuolo.

—Para Sierra de la Ventana, el Dr. Emilio J. Marenco.

—De Dolores, el señor Juan Vucetich y familia.

—De Pergamino, el señor José Sierra.

—De Córdoba, el señor Juan E. Fernández y su hija Clotilde.

—Regresó de Norte América el Dr. Edelmiro Calvo (hijo).

—De su estancia la Santa María en General Lavalle, la señora María Ramos de Quinteros y familia.

—En el mismo estado el señor Juan P. Ithurrart.

—Indispuesto el joven Enrique Santamarina.

—Después de una larga y penosa enfermedad dejó de existir ayer la señora Constancia C. de Frigoli.

—Una rápida enfermedad ha llevado a la tumba a la señorita Ema Desio, fallecimiento que ha sido muy lamentado.

⊙⊙⊙

De Rosario:

Mañana sábado se inaugurará en el teatro Colón la gran kermesse anunciada a beneficio del Asilo de Huérfanos.

El vasto espacio de la platea quedará completamente libre y en él se instalarán diversos quioscos, entre otros, el de la pesca, confitería, flores, etc.

El director de paseos públicos, señor Ernesto Aravena, ya ha dispuesto la forma en que será ornamentado con plantas, flores y follaje.

No hay duda que el suntuoso recinto presentará un conjunto soberbio, por el especial gusto artístico con que se arreglará y la magnífica iluminación ya existente en el teatro.

La asistencia del elemento más prestigioso de nuestro mundo social está descontada; pues se están constituyendo las comisiones de damas y niñas y caballeros con el asentimiento de lo más espectable.

Se halla encargada de esta misión doña María Luisa Casterás de Olivé, que, secundada por otro núcleo de damas, dejará todo terminado en el día de hoy.

La kermesse funcionará los martes, jueves, sábados y domingos, desde el sábado hasta el próximo 23 de abril.

Las entradas permanentes se han puesto en venta al precio de dos pesos, y son numerosas las familias que las han solicitado. El precio por noche será de cincuenta centavos por persona.

—Celebrando la reciente graduación de agrimensor, del joven Ismael Bordabehere, un grupo de sus amigos le obsequiará con un banquete.

—Por el eterno descanso de la señora Irene Vergara de Gigena, se celebró un solemne funeral en la iglesia de San Francisco Solano.

La ceremonia fué mandada oficiar por la Tercera Orden de San Francisco.

La presidenta de la asociación invitó a todas sus consocias para asistir al acto.

—La señora Hoff, presidenta de la Asociación de Damas Francesas de Rosario, ha recibido, por medio de la "Agence des prisonniers de guerre", numerosas cartas de prisioneros acusando recibo de cuanto se les envió, y manifestándose muy felices y agradecidos al ver que no han sido olvidados.

La asociación prepara un "Té Concierto" de beneficio para el 30 del mes entrante, y hará lo posible para que la fiesta resulte interesante. Este mismo día se verificará la Tombola a beneficio de la Cruz Roja. El precio de los billetes para la tómbola valen $ 2 m|n. y se venden: En casa de la presidenta, calle Buenos Aires; en la casa Broqua Scholberg; en la librera Simián y en la casa Despaux.

NUESTRAS DAMAS

Señora María Agustina Constanzó de Malaver y sus hijitos

La señora Marshall Field, una joven belleza americana, cuya presentación en la corte de Londres el año pasado causó sensación. El gran pintor Sargent hizo el retrato que ofrecemos a nuestras lectoras.

LA SITUACION DE BUENOS AIRES

Preparativos de fuerza en toda la provincia

EXTRAORDINARIA ACTIVIDAD EN LA JEFATURA DE POLICIA

Preparativos alarmantes en diversos distritos

SUCESOS SANGRIENTOS EN ARRECIFES

PRISION DE LOS HERIDOS Y LIBERTAD DE LOS CRIMINALES

Más atropellos y secuestro de libretas

OTRAS INFORMACIONES

PREPARATIVOS DE FUERZA — EL GUARDIA DE CARCELES, EL CUERPO DE BOMBEROS Y LA GENDARMERIA VOLANTE — DISTRIBUCION DE PIQUETES EN LA CAMPAÑA — PERSPECTIVAS DEL COMERCIO — EL UGARTISMO SE PROPONE DIFICULTAR LA LIBERTAD DEL SUFRAGIO — EL MINISTRO DE GOBIERNO ESTIMULANDO EL DESORDEN Y EL FRAUDE.

LA PLATA, marzo 31. — En las últimas horas se ha notado extraordinaria actividad en el departamento de policía. Los preparativos de fuerza para presionar a los ciudadanos en los comicios de pasado mañana se hacen a la vista y paciencia de todo el mundo. Las órdenes de ganar las elecciones por cualquier medio se dan en voz alta, como para que no quede ninguna duda de las intenciones del poder ejecutivo. El jefe, que resulta más papista que el papa, aguijoneado tal vez por aspiraciones a una situación que ya no podrá ser resuelta por el viejo procedimiento que llevó al poder al señor Ugarte, pues dentro de poco las cosas habrán cambiado fundamentalmente por decisión irrevocable de la soberana voluntad popular, vive y pernocta en el cuartel de policía como los generales en su campamento, en tiempo de guerra. El, en persona, sin el concurso de estados mayores ni de ninguna clase de auxiliares, es el que hace y deshace y organiza los piquetes de guardia cárceles y bomberos que hoy comenzarán a salir para la campaña.

Entretanto, y mientras llega la hora de la partida, los batallones siguen maniobrando en las calles del centro de la ciudad, con gran asombro de la gente civilizada que condena el expediente y el aparato de fuerza con que se pretende en esta época torcer la voluntad de los hombres que no opinan como los elementos del gobierno.

Las perspectivas de los comicios de pasado mañana no pueden ser más alarmantes en muchos distritos. En Tornquist por ejemplo las amenazas llegan a un grado inconcebible y los oficialistas, en su afán de buscar el momento oportuno para llevar a cabo sus designios, han legado al extremo de dejar a obscuras la población durante la noche.

En San Fernando, las autoridades edilicias y los vigilantes vestidos de particular recorren la ciudad durante la noche disparando tiros de revólver, asaltando comités y provocando a todo el que hallan a su paso.

En Lincoln el cuatrerismo no se da un momento de tregua y al amparo que le presta la policía ataca a mansalva.

En Junín, los empleados de la municipalidad se confunden con el malevaje y los criminales no esperan la noche para herir al adversario. Asaltan en pleno día.

En Brandzen, después del alevoso asesinato de Alejandro Bordenave, llevado a cabo por la misma policía, los ánimos se hallan exaltadísimos, pues las provocaciones de los oficialistas envalentonados por aquella hazaña, están colmando la medida.

Y así podríamos seguir citando cincuenta distritos más, que se hallan en idénticas condiciones.

En estos dos distritos la victoria del partido Radical es un hecho indiscutible, tanto que el mismo oficialismo, previendo ese resultado, ha pedido el auxilio de la fuerza pública.

Siguen llegando de Baradero numerosas quejas contra el ministro de gobierno, que se ha instalado allí, donde hace politiquería y fomenta el desorden y el juego de azar con el propósito de dificultar la acción de los partidos opositores en la elección del domingo.

La gente de mal vivir que ha llevado a Baradero el ministro tiene alarmada a la población con sus continuas fechorías.

El acaparamiento—

LA PLATA, marzo 31. — Día de intensa labor fué el de ayer para el juez federal a causa de las numerosas denuncias que a cada instante le llegaban de ciudadanos que ante él interponían la queja de haber sido despojados de sus libretas.

El ciudadano Plácido Mostervini de Avellaneda denunció al señor Alberto Barceló y varios empleados municipales por el delito de inducir a los ciudadanos a que voten por el oficialismo a cuyo efecto hace desfilar a aquéllos por su despacho en la municipalidad de Avellaneda.

El juez ha ordenado que comparezcan las partes a la audiencia que se realizará hoy, con excepción del señor Barceló cuya calidad de legislador lo amparan, razón por la cual el juez ha pedido su desafuero.

Los ciudadanos Félix y Celestino Magnin, de Baradero acusan a José María García por retenerles las libretas de enrolamiento

Juan María Zavaleta acusa al subcomisario de Vedia Juan Cruz Fernández de haberle secuestrado la libreta; Luis Massa por la misma causa a Eugenio; Pedro Golabert el inspector general de la municipalidad de Lomas de Zamora, Pedro Arrascaete; Pablo Marín, al comisario de la cuarta sección Rogelio Marquez y Rafael Allende al diputado Juan Pablo Marcilesi.

El ciudadano Guillermo López denunció ayer al juez que el conocido prestamista de esta ciudad Saturnino Rabanaque le exigía el pago de tres pesos por la devolución de la libreta de enrolamiento, que en momentos de apuro le había empeñado por uno.

El juez ordenó la devolución inmediata de la libreta sin retribución de ninguna especie.

Extorsiones de la policía—

RAUCH, marzo 31. — Las extorsiones policiales siguen en forma alarmante. Se cita, se amenaza, se apalea y se encierra en inmundos calabozos a gente tranquila y a pacíficos trabajadores.

Ayer fueron detenidos y multados por no querer entregar a la policía su libreta cívica los ciudadanos Martín Marquelarena y Miguel Ravena.

Hoy les tocó el turno a Timoteo Sic y a los empleados de la librería Zabillagu, señores López y Fernández.

Los conservadores tienen por testaferro a un individuo de malos antecedentes, llamado Suárez, de quien se valen para provocar a vecinos honorables y luego los conducen presos a terminar el drama con la aplicación del famoso artículo 5 de las ordenanzas.

La vida se hace imposible y reina gran efervescencia en las filas radicales.

Espectáculo vergonzoso—

LA PLATA, marzo 31. — Con motivo de realizarse una conferencia conservadora en Mármol hemos tenido oportunidad de presenciar anoche un espectáculo que revela en forma eficiente la moral ugartista en auge.

Un señor Pinto, cajero de la dirección de rentas, repartió ante nuestra vista cerca de cincuenta pasajes a los ciudadanos que manifestaban deseos de ir a esa localidad.

El hecho ocurrió en el andén de la estación del ferrocarril del Sud, a las 6.30 de la tarde y fué presenciado por numerosas personas, que comentaban animadamente la acción de Pinto.

Denuncia de Lomas de Zamora—

LOMA, marzo 31. — El señor Marcos L. Grigera, que preside el comité radical de esta ciudad, se ha dirigido al presidente del comité de la sección tercera de la provincia denunciándole que el inspector municipal Pedro Arrascaete ha arrebatado libretas de enrolamiento a varios ciudadanos negándose a entregarlas. Agrega el despacho que tiene varias denuncias firmadas a este respecto.

El conflicto de Bahía Blanca—

La Cámara federal ha recibido los antecedentes del conflicto de Bahía Blanca que es de pública notoriedad.

Probablemente esta tarde será resuelto el asunto por el tribunal.

Es posible que el juez federal Dr. Marenco concurra personalmente a informar acerca de las incidencias producidas.

Atropello incalificable. — Un concejal furioso. — Policía impotente—

MERLO, marzo 31. — Anoche a las 12, mientras fijaban carteles un grupo de correligionarios en presencia del presidente del comité radical, señor Reynaldo Gruppo, fueron atacados cobarde y alevosamente por Miguel Ratti, juez de menores y concejal, de profesión carnicero, que con un rebenque, sin dar tiempo a los atacados, asestó varios golpes, hiriendo a Luis Miranda; viéndose en la necesidad de retirarse nuestros correligionarios por encontrarse indefensos y ante la actitud amenazante del referido Ratti, que desnudando un cuchillo quería apuñalar a quienes se le acercaran ayudado por otras personas del oficialismo que llegaron al lugar del hecho para proteger al atacante en el caso de que fuera agredido, lo que no estaba en el ánimo de nuestros correligionarios hacer.

Al pretender intervenir un agente llamado por el presidente del comité, fué atacado también dicho agente, resultando inútiles los esfuerzos que hiciera para contenerlo en su furor. Llegó ahí un sargento de policía que tampoco pudo detener al agresor, el que, en presencia de los agentes citados, arrojó el balde con engrudo y prendió fuego a los carteles de propaganda, sin que pudieran éstos evitarlo, ni reducirlo a prisión.

Al dirigirse el señor Gruppo a la comisaría para hacer la denuncia del hecho, acompañado del sargento aludido, Ratti lo atacó nuevamente cuchillo en mano y dada la oportuna intervención de otras personas, felizmente nada sucedió.

En la comisaría el oficial de guardia manifestó al señor Gruppo que viniera al día siguiente para hacer la denuncia al comisario y que le era imposible reducir a prisión a Ratti.

Esta mañana a las 10 me apersoné al comisario para referirle lo sucedido la noche antes e inquirirle en mi carácter de corresponsal el procedimiento que había observado ante este acto vandálico, contestándome que ninguno todavía y que citaría para más tarde a Miguel Ratti.

El presidente del comité radical ha formulado la denuncia en debida forma y protestado por la inseguridad que ofrece la intervención policial en casos semejantes, que no cuenta con el elemento capaz de reducir a prisión a un exaltado y pedirá garantías a la jefatura de la provincia para nuestros correligionarios que son continuamente amenazados.

Siguen las agresiones a balazos—

BAHIA BLANCA, marzo 31. — El partido conservador, ante el convencimiento de la derrota, ha iniciado la política a balazos.

Anoche andaban en automóvil siete individuos repartiendo volantes conservadores.

Al enfrentar el local del comité radical, en cuya puerta encontrábase un grupo radical, empezaron a proferir gritos vivando al partido conservador y sacando sus revólvers hicieron cinco disparos sin lograr, felizmente, herir a ninguno.

El grupo radical aprestóse a repeler la insólita agresión siendo contenido por los dirigentes, que al ruido de los tiros salieron del comité a informarse de lo sucedido.

Estos datos revelan el estado de ánimo agresivo, llamando la atención la actitud pasiva de la policía que a pesar de hallarse un agente de facción a veinte pasos del lugar donde desarrolláronse los hechos, ni siquiera hizo uso del silbato para llamar la atención de los superiores que brillaron por su ausencia.

Ejercicios militares—

GENERAL PAZ, marzo 31. — En este momento la policía hace ejercicios por las calles centrales del pueblo, bajo las órdenes del oficial.

En está forma la policía ugartista quiere atemorizar a los opositores.

El matonismo en Bartolomé Mitre. — Dos sucesos sangrientos.

BARTOLOME MITRE, marzo 31. — Los que leen la crónica diaria de los hechos que realiza en este pueblo el matonismo ugartista, se han de hacer cruces y han de asombrarse, como si les pareciera un sueño, pues solo viendo lo que ocurre puede creerse que en la primera provincia argentina se viva como en las maniguas mejicanas que usufructúa Pancho Villa.

El comisario Poveda se ha convertido en el terror de este pueblo. Los crímenes se suceden sin solución de continuidad sin que la policía deje sentir su acción como no sea para cargar con los heridos y encerrarlos en el calabozo, donde solo la divina Providencia puede salvarlos de una muerte segura.

Después de los hechos del sábado, ayer a mediodía el sujeto de malos antecedentes A. Domine (a) Pitola, llevó con engaños a su casa al súbdito italiano, señor Rolla, lo encerró allí y después de echarle en cara sus simpatías por el radicalismo, le asestó con un facón un hachazo en la cabeza. No contento con esta hazaña, el criminal siguió hiriendo a su víctima y se disponía a ultimarlo, después de haberle producido siete heridas gravísimas, cuando el señor Rolla, despavorido, consiguió escaparse y huyó en dirección a la estación del ferrocarril.

El señor Ricardo Martínez, que vió pasar al señor Rolla, corriendo y bañado en sangre, recriminó el salvaje proceder de los elementos ugartistas, y acto continuo, otro matón de apellido Maderna, que oyó las recriminaciones del señor Martínez, se encaró con este caballero y le descerrajó cinco tiros de revólver.

Los tiros, dirigidos con muy mala puntería, no hirieron al señor Martínez, pero sí al correligionario señor Castellanos, que se hallaba próximo al lugar del hecho.

El señor Castellanos se halla en estado gravísimo.

Hasta ahora la policía no ha querido tomar presos a los criminales.

En cambio, intervino para detener a los heridos, quienes, a pesar de la gravedad de su estado, han sido encerrados en un calabozo, bajo la más severa incomunicación.

El comité radical ha comunicado estos hechos al ministro del interior, pues quejarse al jefe de policía o al ministro de gobierno de la provincia es perder el tiempo.

Bajo el terror—

TORNQUIST, marzo 31. — El público está bajo la influencia del malestar que presiona los espíritus y que aumenta a cada momento, por la conducta insólita del oficialismo.

Mientras los radicales buscan adherentes en las fuentes populares, los autores de la muerte del vecino Antonio Molina apelan al contingente de elementos desconocidos, gente maleante, que sólo Dios sabe de dónde ha sido traída.

Los oficialistas no tienen escrúpulos en despojar de sus libretas cívicas a los ciudadanos independientes, en plena vía pública.

En la calle principal, donde está situada la sucursal del Banco de la Nación, las más importantes casas comerciales y el comité radical, ha sido retirada la luz. De modo que desde las primeras horas de la noche no se puede transitar por allí, por temor a un asalto, pues se sabe, por públicas manifestaciones de los conservadores, que se trama una siniestra conjuración contra los dirigentes del radicalismo.

Créasenos que vivimos realmente bajo el terror.

Persecuciones policiales—

VILLA BALLESTER, marzo 31. — El subcomisario Jorge Britos, de uniforme y con un cabo que le sirve de auxiliar, recorre las calles y los domicilios presionando a los ciudadanos para que le entreguen sus libretas electorales.

Este funcionario, tan poco respetuoso de sus obligaciones, está subvencionado por la Municipalidad de San Martín y cumple sus órdenes admirablemente y hasta con exceso de celo.

Por cuenta de los conservadores y por la suya propia en muchos casos, distribuye amenazas contra los radicales, conduciendo presos a muchos de ellos, por el gusto de molestarlos y atemorizarlos, creyendo ingenuamente que este procedimiento puede aportarle sufragios al partido ugartista.

¿Y a quién quejarse? No hay más remedio que aguardar el curso de los acontecimientos.

Falseamiento de un sumario—

LINCOLN, marzo 31. — Es notorio — todo el pueblo lo sabe — que cuando Emerenciano Delgado intentó matar traidoramente al prestigioso vecino don Juan Kelly, la única persona que presenció el suceso fué el escribano señor Domingo R. López. Los primeros en llegar después de ocurrida la sangrienta escena, fueron el doctor Pujoll y sus hijos y el señor Laurid, su familia y algunos otros vecinos del barrio.

Sin embargo, se asegura que en el sumario han declarado, en calidad de testigos, cuatro "banqueros" de las casas de juego que el partido Conservador tiene instaladas aquí.

LOS JUEGOS - EL SADO

Coinciden estas noticias con otra que circuló días pasados, y según la cual en la comisaría se reunían en tenidas secretas, a la madrugada y para deliberar sobre el sumario, un diputado provincial, el comisario y un funcionario municipal.

El oficialismo no hace misterio de esas resoluciones y, por lo tanto, no se oculta que existe el deliberado propósito de perjudicar al señor Kelly.

¿Cómo? No puede ser sino falseando el sumario.

En la trampa—

GENERAL PAZ, 31. — Las autoridades edilicias organizaron una reunión en el cuartel segundo de este distrito, invitando al vecindario a concurrir a la carne con cuero y a la jugada de taba.

Algunos cayeron inocentemente en la celada y una vez en la reunión fueron acorralados y obligados a entregar sus libretas.

Estos son los medios de que se vale el oficialismo para obtener algunos sufragios en las elecciones de pasado mañana.

Intimaciones perentorias—

CASTELLI, marzo 31. — El oficialismo local ha dado órdenes terminantes a los peones de las cuadrillas camineras, para que se trasladen a votar al distrito donde están inscriptos.

La municipalidad los proveerá del pasaje de ida y vuelta y de los recursos necesarios para el viaje.

Si cumplen la orden, los peones camineros conservarán su conchavo. Si desobedecen, serán destituídos.

Se sigue jugando aquí libremente a la taba y al chocloón.

Justos temores de un vecidnario—

VEDIA, marzo 31. — El oficialismo local, representado por el delegado municipal Antonio Luna y el subcomisario Juan Cruz Fernández, se dedican a una propaganda política absorbente de todos los derechos a las libertades ciudadanas, citando a todos los opositores al despacho de las oficinas públicas para decirles sus libretas de enrolamiento, la que si no consiguen les sean entregadas a mérito de solícitos ofrecimientos de ayuda, tratan de obtenerla con todo género de amenazas, y si aun no les da resultado, se los detiene, pasándolos al calabozo del destacamento policial, donde se les tiene sin comer, en incomunicación absoluta, haciéndoles sufrir todo género de vejaciones.

Una prueba de estos procedimientos es lo que entre otros les ha pasado a los vecinos Nicolás Rossi y Pedro Giacolle, que han tenido que dirigirse al juez federal de La Plata, denunciando las arbitrariedade con ellos cometidas y pidiendo su intervención a fin de recuperar sus libretas.

No dándole al oficialismo resultado aquellos procedimientos, han traído varios matones peligrosos, entre los que ha llegado uno de Mercedes, circulando el rumor de que su presencia responde a un plan de asesinato contra los señores Eduardo Charros Gache, presidente del subcomité radical, Luis Grasso y otras personas distinguidísimas de esta sociedad.

Para Alberti han sido llevados individuos de los mismos antecedentes y con iguales fines, y no sería aventurado pronosticar sucesos sangrientos antes de las elecciones del 2 de abril, pues, ese parece ser el propósito de los oficialistas conservadores: eliminar personas distinguidas de la oposición antes de esa fecha, con lo que se conseguiría atemorizar a la masa ciudadana, a fin de que no concurrieran a votar el día de la elección.

Atropellos policiales. — Llegada de un piquete de soldados

CARLOS TEJEDOR, marzo 31. — La policía sigue cometiendo atropellos bochornosos y deteniendo a los correligionarios.

Llegó un piquete de 12 soldados del batallón guardia cárcelese. En estos momentos se exhiben por las calles, con el objeto de intimidar a la población.

Lo que causa estupor no es la presencia de esa fuerza armada, sino el descaro con que el oficialismo la pasea por las calles.

Reina intensa agitación y se cree que las elecciones no trascurrirán en paz, pues el pueblo está cansado del proceder arbitrario de la policía y de las autoridades edilicias.

Tropas para intimidar al pueblo—

PEHUAJO, marzo 31. — Llegó hoy a ésta un piquete de diez individuos de tropa provincial, perfectamente armados y pertrechados como en época de guerra.

Esta ostentación de fuerzas no intimida al pueblo. Proceden de La Plata.

En el arsenal de Puerto Militar. — Una buena medida—

PUNTA ALTA, marzo 31. — El jefe del arsenal ha dispuesto que todos los ciudadanos de esa dependencia, en condiciones de sufragar, entreguen sus libretas de enrolamiento a la jefatura las que les serán devueltas el sábado por la noche, para que puedan votar en el comicio del día. Tal medida importa una garantía para el acto del domingo.

Departamento Nacional de Higiene

REMISION DE SUEROS Y VACUNAS

Al hospital Rivadavia se remitieron cinco dósis completas de vacuna antitífica de un centímetro cúbico.

Al hospital Español 5 dósis completas de vacuna antitífica.

Al hospital Rivadavia 10 series completas de vacuna antiestafilococcica, 10 de vacuna estreptococcia y 10 de vacuna antitífica, todas de un centímetro cúbico.

A la Municipalidad de Villa Rosario de Córdoba, 50 series completas de vacuna antitífica de un centímetro cúbico.

Al director del laboratorio bacteriológico de Tucumán, 16 tubos de suero antirrábico.

A la Asistencia Pública de Santa Fe, 20 ampollas de suero antidiftérico de mil unidades cada una.

Al ministerio de Marina 905 ampollas de vacuna de cada uno de los tres números que se inyectan de un centímetro cúbico.

ESPECIALIDADES MEDICINALES

En virtud de haber llenado las cláusulas establecidas por la reglamentación de la ley 4687, fué autorizada por el presidente del departamento nacional de higiene la venta libre de los siguientes nuevos preparados medicinales: Zalzaparrilla de Chaunina, Pomada de Mentol Davis, Píldoras Uriseptic, Emulsión de aceite de hígado de bacalao de Davis, Lawrente y Cía, y la venta bajo receta del producto Quadroline.

NOTAS POLICIALES

HURTOS

—Esta mañana le fué hurtada a Santiago León una bicicleta mientras la dejó un momento en la puerta de la casa calle Viamonte 1009.

El damnificado formuló la denuncia consiguiente en la comisaría 1.a, y valuó la bicicleta en 100 pesos.

—Se presentó hoy en la comisaría 12 Bartolomé Oller y denunció que anoche mientras dormía en la fonda Independencia 4112 le fueron hurtados 370 pesos que guardaba debajo del colchón.

CHOQUE DE VEHICULOS

Anoche en la esquina de las calles Cerrito y Bartolomé Mitre una victoria de alquiler embistió a un automóvil en el cual viajaban varias personas, entre ellas el niño de 10 años Emilio Capinota.

La lanza del carruaje le pegó a la criatura en la cabeza causándole una lesion que felizmente no reviste importancia.

El niño fué curado en el consultorio de la Asistencia Pública.

ACCIDENTE A UN VIGILANTE

Esta mañana en circunstancias que el agente de la comisaría 39 Mariano Batista recorría el radio de su parada, en la esquina de las calles Conesa y Deheza se le encabritó el caballo que montaba.

Batista perdió el equilibrio y cayó al suelo, sufriendo diversas contusiones en el cuerpo.

El agente fué curado en el hospital Pirovano.

CAIDA DE DOS OBREROS

Anoche en la calle Lavalle frente al número 945 en circunstancias que los operarios electricistas Carmelo Laino y Jaime Martínez se hallaban trepados sobre una escalera arreglando un letrero luminoso, aquella fué embestida por un tranvía de la empresa Anglo Argentina y los dos obreros cayeron al suelo.

Laino sufrió contusiones en la cabeza y Martínez se dislocó el pie derecho. Ambos fueron curados en el consultorio central de la asistencia pública.

El motorman ha sido detenido en la comisaría 3.a

DISCOS ATLANTA
ULTIMAS NOVEDADES
A 0.95 CENTAVOS
Remitimos a cualquier punto de la República
Cangallo 724 — Buenos Aires

BANDERAS
ADORNOS
Para Fiestas y Casamientos
Suc. Vda. de Longobardi - BOLIVAR 280

TEATROS, AUTORES, ARTISTAS

ARTE NACIONAL

Esta noche se estrenará en el Nacional un sainete titulado "La guardia del auxiliar", original de don Carlos H. Pacheco.

Otra novedad se anuncia en el Novedades, con la reprise de "Don Gregorio, el capataz", obra que firma don Agustín Fontanella. Mañana irá "Patria y honor".

Hoy se pondrá en el circo Anselmi el drama "Martín Fierro" y mañana irán "El puñal del tirano" y "La gaucha".

Para el lunes próximo se anuncia en el Argentino una previa representación de "Mamá Culepina", comedia de don Enrique García Velloso. El título es el apodo de la heroína de la obra, figura arrancada de una pintoresca "actualidad" de antaño.

Ayer se leyó en aquel teatro una comedia de don Julio Sánchez Gardel, titulada "La alegría del batallón".

Hoy se leerá en el Buenos Aires una comedia en tres actos y en verso, titulada "El rosal de las ruinas", original del doctor Belisario Roldán.

Ha sido aceptada en el Nuevo una revista, de asunto político, titulada "Buenos Aires, bullicioso". Consta de cinco cuadros y la firma don Rafael María Cabrera. El maestro De Bassi pondrá música a dicha revista. Nos dice la empresa que la obra se estrenará en breve.

LA SORDERA DE UN AUTOR DRAMATICO

La novia, el novio y el vecino

Don Manuel Linares Rivas, senador vitalicio y notable autor dramático, padece incurable sordera, pero no de entendimiento.... Ahí están para probarlo sus cuarenta comedias, su "El caballero lobo", por ejemplo. Humorista delicioso es el señor Linares; búrlase de sí mismo y su sordera con gracia sin igual. Sordera, que no impide el que, en ocasiones, haya escrito bellas críticas, de arte musical. He aquí una anécdota, que demuestra el humorismo y agudeza del autor de "Flor de los pazos":

Personajes: Ella, El, Y yo.

Lugar de la acción: Madrid.

Rubia, espiga, cereza y granada. Así era "Ella".

En el mismo Olimpo, un piso más abajo, había una casa de huéspedes, habitada preferentemente por estudiantes. Entre ellos figuraba uno, morenucho y simpático, que solía estudiar en el balcón para no quitar ojo a las vecinas y para ver si se le pegaba algo de la ciencia del libro a fuerza de tenerlo en las manos. Con una consecuencia, aterradora para el bolsillo de los padres, llevaba ya aquel estudiante de balcón tres años embarrancado en el curso preparatorio de Derecho. Así era "El".

Y yo estudiando también para abogado.

Quiso el cielo clemente que la rubia me mirara alguna vez. Quiso el hermanito atraparme una peseta y llevarle una carta. Quiso el hermanito, trayendo la feliz respuesta, pescar otros cuatro reales sin pensarlo nada, que así cobraba Mercurio sus tercerías. Pagué sin regateo, que no era caro el estipendio del dios, y con promesa de nuevas emisiones o empréstitos entablamos por el correo fraternal un frecuente servicio epistolar.

A los dos meses de escribirnos y de hablarnos a hurtadillas, me dijo "que sí..." Ya no hacía falta: pero, de todos modos, se lo estimé mucho por la formalidad del juego...

En ausencias del padre, y para enterarme de salidas a paseos o a teatros, solíamos hablarnos por el balcón, ella desde su tercer piso y yo en la calle. Esto de que hablábamos ella y yo era verdad en invierno; en verano, con toda la vecindad asomada, hablábamos los tres: ella, yo y la vecindad, siempre enteradísima de que saldrían a las cinco y cuarto, de que iban a los jardines aquella noche, o de que mamá tenía neuralgias y se quedaban todos en casita.

No hay que añadir nada a un tercer piso para estos efectos de la conversación; pero añadan ustedes, si gustan, que yo he tenido siempre el oído en la segunda reserva, y se formarán una idea aproximada de lo que yo he pasado en esos diálogos... ¡Créanme a mí que pasé las de Caín, sufrí la pena negra, sudé la gota gorda y me dí cien veces a los mismísimos demonios!...

Los diálogos eran breves por la substancia, pero eternos por las repeticiones.

Yo (haciendo bocina con las manos en la boca). — ¿Sales hoy?

Ella. — Sí...

Yo (comprendiendo por el movimiento de cabeza). — ¿A qué hora?

Ella. — A las cinco... con mamá.

Papá y mamá, a distancia y con mal oído, suenan igual; pero, como variaba enormemente de ser uno u otra el acompañante, había que ponerlo en claro.

Yo (añadiendo al pabellón de la oreja el pabellón de la mano). — ¿Con papá?

Ella. — Ma... má...

Yo. — ¿Pa...?

Ella. — ¡¡Ma... ma... má...!!

Yo (gozoso). — ¡Ah! Mamá... ¡Muy bien! ¿Por dónde?

Ella. — Calle Alcalá...

Yo. — ¿No va mamá?

Ella. — ¡No! ¡No!

Yo. — ¿Por qué no...?

Ella. — ¡Al... ca... lá...!

Yo. — ¿Que va...? ¿Por qué va...?

Y después de diez minutos de consonantes, llegaba por fin a enterarme de que era por la calle de Alcalá, y cuando faltaba ya poco para que la vecindad interviniera en el coro.

Un día pensaron en ir al teatro de la Zarzuela, y yo, que estaba al tanto desde la víspera, llegué a mi puesto para preguntarle el número y fila de las butacas que tenían.

Yo. — Rubia... ¿qué localidades tenéis?

Ella. — No había localidades.

Yo. — Sí... ¿qué localidades?

Ella. — ¡Que no había lo... ca... li... da... des...!

Yo. — Eso te pregunto. ¿Que cuáles son las localidades...?

Ella. — Que no había en la Zarzuela...

Yo. — Ya lo sé. De la Zarzuela. Pero ¿qué localidades...?

Ella (desesperada). — ¡Que no... que no...!

Yo. — ¿Que no qué?...

Ella. — Localidades... Lo... ca... li... da... des..., no.

Yo (con la pena negra, la gota gorda... etc.) — ¿Yo?

Ella. — ¡¡¡No!!!

Yo. — ¿No qué...?

Aquello llevaba trazas, de alborotar al barrio sin ponerse en claro para mí, cuando intervino el vecino del segundo, siempre ascmado y siempre con su libro.

El. — Dice que no había localidades en la Zarzuela.

Yo. — Muchas gracias. Dígale que adónde van entonces.

El (a la rubia). — ¿Que adónde van?

Ella (al vecino). — A la Comedia.

El (a mí). — Que a la Comedia.

Yo. — Muchas gracias. Pregúntele qué butacas.

El (a la rubia). — ¿Qué butacas?

Ella (al vecino). — Fila octava, seis y ocho.

El (a mí). — Fila octava, seis y ocho.

Yo. — Muchas gracias...

Y así continuamos hablando muchos días, preguntándole al vecino lo que deseaba saber yo de la rubia y la rubia diciéndole al vecino lo que me contestaba a mí.

¡Muchos días, no!... Que un día ví al vecino acompañando a la rubia...

¡Yo no iba! Por consecuencia, no era para hacerme el favor de decirme a mí nada...

Y empecé a sospechar...

Los que vivimos en Madrid somos muy maliciosos.

Y se casaron la rubia y el vecino.

Y yo seguí sospechando que me suplantara el vecino en el amor de la rubia, espiga, cereza y granada.

PANTOMIMAS Y DANZAS

La compañía Molasso estrenará esta noche una comedia mímica titulada "Sueño de artista", música de Von Bourg.

La señorita Kremser compone en esta comedia uno de los principales papeles y luce sus cualidades de bailarina. El argumento se divide en dos cuadros y se inspira en una trama pasional.

AL VUELO

Ha debutado con éxito en el Mayo la cancionista nominada "La Sevillita".

En estos días debutará en el Moderno la compañía de Clotilde Chico.

OPERETA

Aída Arce

Durante la temporada de opereta en castellano que con tanto éxito se ha desenvuelto en el Marconi, hemos elogiado repetidamente a la señora Aída Arce, primera tiple, en la compañía de su nombre.

Esta noche, en su honor y beneficio, se realizará en aquel teatro, variada y amena función y con programa selecto. Nos cumple insistir, señalando una vez más la gracia de la artista, su distinción escénica y elegancia que presta a sus caracterizaciones. Es, además, buena cantante. Seguramente, el teatro estará hoy concurridísimo.

—Prepáranse para próxima fecha reprises de "La bella Risette" y "Soldaditos de chocolate".

EL TEATRO EN PARIS

Varias obras se han estrenado en el Grand Guignol. Anotaremos "Le Cyclope", diálogo que firma M. Franduville, y en el cual observa el espectador com oun soltero ricachón y empedernido puede, merced a un aviso en un diario, encontrar la felicidad matrimonial. En "La maison dans la brume", original de M. M. Dalix y Jeanne, acaece la acción en un faro de Bretaña. Y se desenvuelve horrorosa intriga. El inocente paga por la culpable.

—M. Armary ha escrito una comedia de sugestivo título: "L'homme qui fut aimé". Veamos el asunto:

"La esposa de un farmacéutico engaña a éste con el mejor amigo de la casa. Llega una actriz, que en otro tiempo fué amante del esposo. Y revela a la mujer adúltera de cuánto es capaz el heroico farmacéutico, de su amor, constancia, ternezas, sacrificios, divinas cualidades que ignoró siempre la señora. Tanto dice la actriz, que la esposa riñe con el amante y vuelve a los brazos del marido. El farmacéutico se sorprende ante la rara felicidad de su hogar, antes tan aburrible y calamitoso. ¿A quién dar las gracias? A la actriz, no, porque su confianza se debió a un error de persona. Ella tomó por amante a la esposa de hoy. Los críticos parisienses aseguran que la comedia obtuvo gran éxito y que está escrita sutilmente.

—Otra novedad: "L'experience du docteur Lorde", adaptada del inglés. El tema es curioso. Un doctor ha erigido el espiritismo en dogma de ciencia. Supone posible que el alma puede transmitrse de un cuerpo a otro sin daño grave, como no ser en las consecuencias que origina. Este laboratorio del doctor Lorde, laboratorio de metempsicosis, está situado en las afueras de París. Trata Lorde de transmitr a uno de sus rivales, joven sabio, enamorado de la hija de un médico, el alma de un asesino inglés. En el acto segundo, el joven sabio cumple abominables hechos, mata a su novia, roba al padre de la misma y se venga también de Lorde. En cambio, el asesino de ayer se dedica a la ciencia y descubre un medio infalible para curar el cáncer. Los personajes están ideados que ni de encargo para el melodrama modernista.

También se ha estrenado "Le Court Ciruit", vaudeville de asunto tan escabroso, que hasta los críticos de París se admiran.

—

Henry Bidou publica en "Les Debats" una página admirable acerca de la poesía, el concepto de la poesía en el teatro y los poetas de hoy. Se pregunta cuál es la más reciente moda en el país de la poesía. Como hablan los cañones y las espadas riman con el acento de aquellos y el todo resulta una extraña estrofa, no se escucha la voz íntima de los verdaderos poetas. Bidou abriga esperanzas; confía en un renacimiento poético. Habla de poesía y verdad. Un artículo muy interesante, como intermedio entre las batallas de Verdun; tan interesante... que pocos franceses lo habrán leído.

—

En la Comedia Francesa se ha celebrado el aniversario del nacimiento de Víctor Hugo. Recitáronse poesías del Pontífice de la Poesía y se representaron el 5.º acto de "Ruy Blas" y el 4.º de "María Delorme". Ideóse, luego, un coronamiento fantástico de Víctor Hugo sobre las rocas de Guernesey. Interpretóse el himno de Saint Saens y se terminó la velada estrenándose el "Chant du Depart', entonado por una masa coral que recordaba a Gravoche y sus camaradas en los días revolucionarios de París.

—

En la Opera se ha reprisado el acto 3.º de "L'Oragan", drama lírico de Bruneau, libro de Emilio Zola. Data esta obra de 1901. Estrenóse en lo Opera Comique y obtuvo éxito contradictorio. Recuérdese la fecha y considerando cuál era por entonces la actitud de Zola, así en las letras como en el campo de la política, se advertirá que el éxito no podría ser muy favorable. Bruneau puso su mejor inspiración en este drama. La reprise ha sido favorablemente acogida.

—

Se ha estrenado un acto de sainete en la Opera Comique. Titúlase "La charmante Rosalie" y es original, la letra, de Weber y la música de Henri Hirschmann. Anécdota sentimental, que traslada al espectador a los actos heroicos del primer imperio. Un capitán obtiene licencia para contraer enlace con una encantadora jovencita, pero se decide por una tía de aquélla, joven también y también encantadora. El acto gustó.

—

No terminaremos sin citar otras novedades, como "Le coq en pâte", comedia de Jubidur y Armont estrenada en el Ateneo; de "Nono", tres actos de Sacha Guitry, dada en el Autrine; de "¿Ou allez-vous, ce soir?" que firma Villemety; de la revista "Paris aux quinquets", de Michel Carre, en los Capuchinos; de "Le suceseur", comedia de Robert Dieudonne, en el mismo teatro... Novedades que comentaremos en nuestra crónica próxima.

GALERIA TEATRAL DE "LA EPOCA"

Mr. JOSEPH COYNE — Miss FAL COMPTON

Una pareja de artistas que obtiene actualmente un éxito extraordinario en el Empire de Londres

Desde la fragata Sarmiento

LA EPOCA en el 16.º viaje de instrucción

NOTAS DE LA TRAVESÍA

Vida de a bordo - Los canales fueguinos

En alta mar: Cruzando S. Jorge
Febrero 16 de 1916.

Noche lúgubre--

En la noche del 17, al acercarnos a las islas Falkland, a los 52 grados nos sorprende mar gruesa y la fragata marca un rolido de veinte y seis grados. ¡Qué noche bárbara! rodar de sillas, mesas, frascos que se rompen, las olas que chocan contra el ojo de buey con furia inaudita. Imposible conciliar el sueño; mareados a diestra y siniestra. El agua entra por las bandas arrastrando cuanto encuentra a su paso. La sirena no cesa con sus gemidos porque la niebla cada vez es más intensa. En los camarotes nada queda en pie, y la protesta es general porque no nos explicamos por qué después de un San Jorge tan calmo nos recibe Cabo Vírgenes tan descortesmente. Y así amanecemos, atontados, somnolientos y cacheteados por el frío; no encontramos sitio apropiado para descansar. En las cámaras no hay aire, sobre cubierta nos helamos de frío y el rolido persiste sin un minuto de descanso.

Todo el día 18, en vista de que es imposible exponerse si proseguimos viaje, nos resignamos a imitar a Quevedo. Ni marchamos, ni retrocedemos, ni se está quedo. Almorzamos como Dios nos da a entender y tratamos de conciliar el sueño en una siesta que se impone.

Imposible: la nave cabecea y nos exponemos a rodar de los camarotes.

El teniente Monkes que nos va resultando médio astrónomo, así como nos anunció la incomodidad de este día y a quien se debe el haber aferrado el velamen a tiempo la tarde anterior, nos manifiesta que a las 6.30 tendremos sol amplio. No nos engañó. Estábamos cenando y de golpe un hermoso sol y un viento de popa azotó la neblina. Desde la cámara, le enviamos al puente una calurosa felicitación y al instante el teniente Vago, lanzando bocanadas de humo, se dirigió al puente, y ratificando el rumbo emprendimos viaje a marcha forzada hacia Le Maire.

En la madrugada del 19, y después de una noche en que se durmió bien, enfrentamos el estrecho con buen tiempo y un rolido imperceptible.

A babor la isla de los Estados aparece como un brazo extendido hacia el vacío según la poética frase de Andrade. Tierra del Fuego se nos presenta a estribor como una enorme sombra blanqueada de trecho en trecho por la nieve que se derrite herida por los destellos del sol. La fragata va internándose cada vez en el estrecho Le Maire que nos recibe en un gesto de protesta. Las olas tienden a enfurecerse y se arojan como un toro salvaje sobre la borda de estribor. En los soyados y en la cámara baja hay una atmósfera pesada mezcla de aceite que ondea en un ambiente saturado de ácido carbónico. Es que llevamos 36 horas herméticamente cerrados. La gente huye a cubierta en busca de aire menos pesado y desafía la temperatura invernal de estas regiones con un estoicismo siberiano.

Y el rolido va in crescendo. Los reflejos gástricos ponen en serios apuros a los débiles y se registra uno que otro mareado.

A las 10 dejamos, detrás nuestro, el estrecho Le Maire y enfilamos hacia el canal de Beagle. La crencha de piedra que llevamos a estribor parece que nos viene encima. Es Tierra del Fuego a quien dentro de unas horas le habremos dicho adiós y a quien quizá muchos de nosotros no volveremos a ver, salvo que la voz de mando nos brinde la oportunidad de volver a engolfarnos en este mar de hielo que rompe sus olas al pie de los picachos blancos de la montaña fueguina. El mar, de cuando en cuando quedo, se nos vuelve repentinamente mosso.

Son los últimos aleteos del verdugo que presagiando la salvación de la víctima, apura sus golpes, para contar en su negra historia de desastres una nueva hecatombe marítima.

Nosotros nos reímos. Llevamos un cúmulo de grandes cabezas que parece haber sido elegidas para poner a prueba el talento que caracteriza a nuestros marinos; por eso nos entretenemos en calcular el día y la hora en que fondearemos en Ushuaia, y desde donde podré enviar esta correspondencia. Según díceres, mañana domingo 20, almorzaremos allá, después de cuatro días de navegación y dos de temporal notablemente desagradable.

A las 6 hemos fondeado en Harberton y esperaremos el amanecer para proseguir nuestro viaje por los canales, donde no es fácil navegar de noche, so pena de exponer la nave y el personal a un desastre.

Y aquí estamos, "aun clair de la lune", contemplando la tranquilidad de estas aguas iluminadas por el astro de la noche, negras las montañas, en cuyos elevados picos, blanqueados por la nieve, parece surgir la descollante figura del intrépido Beagle para saludar a la elegante fragata, que por la 16 vez lleva el pabellón de Salta a cosechar laureles y aplausos por mares y regiones poco menos que intransitables.

Como remate de esta correspondencia, creo que no está fuera de lugar que describa, aunque sólo sea a vuela pluma, esta grandiosidad, que es lástima no conozcan todos los argentinos, y que ella basta y sobra para colocarnos a la vanguardia de las naciones que mayores bellezas contiene, incomparablemente superiores a las de Suiza, Niza, Piamonte, o cualquier región del viejo mundo.

Cruzando los canales—

Sería menester ser poeta de alto vuelo y sublime inspiración para cantar estas maravillas con que nos ha hermoseado la naturaleza. El más hábil pintor no podría trasladar al lienzo estos contrastes de luz; al pie de una montaña que ondea de ésmeralda las olas abandonando su espuma entre el follaje que alfombra la llanura. Más arriba otros montículos plomizos, y sobre éstos una cadena de caprichosos picos de piedra revestidos de nieve que parece haber sido arrojada allí al acaso.

De cuando en cuando tropezamos con pequeños puentes o diminutos puertos que llaman Almanza, Brown, Morro Gibraltar, Paraná, San Juan, Escarpados, Jones, Olivaia, Dos Hermanos, El Padre, Tres Angeles, etc.

A babor otra serie de montañas sobre cuyas cimas solitarias y blanquecinas parece brillar la estrella chilena sonriendo al invicto Sol de Mayo, y allí también duermen como una calandria en la arboleda Puente Luisa, Piedrabuena, Puente Robado, Villarino, Guerrico, el Curioso, etc.

La fragata que había pasado la noche frente a Harberton, inicia la marcha a las 7 de la mañana, lentamente, como una reina que pasa revista a sus cortesanas.

El frío es intenso y el viento que sopla dejando en cada mejilla una plancha de hielo, nos impide pasar largo rato sobre cubierta. Pero preferimos helarnos y no perder este imponderable panorama.

A las 8 divisamos el trasporte "V. F. López", quién nos envía un radiograma cariñoso. Más hallá cruzamos el paso Mackinley que nos recuerda el intrépido marino que en una misión perdió la vida en unión de todos los tripulantes de su bote y en cuya llanura la gratitud argentia erigió un monumento que perpetuará su memoria. Reverentes nos descubrimos y como una rosa deshojada sobre la tumba del heroico alferez Mackinley.

La isla Gable recibe esta plegaria que cae desde popa el capellán recita un responso.

Al llegar a Puente Remolino se ven como bandada de palomas pequeñas, casitas de madera y a unos 200 metros de la playa el histórico buque "Sarmiento" de la empresa Mihanovich que una noche clavó su pipa en el mar y cuya proa parece quejarse del destino, ya que no obtiene de cuantos pasan ante el casco abandonado una sola palabra de conmiseración o de lástima.

Y así seguimos, cada vez más admirados de la belleza de estos canales y a las 11 fondeamos frente a Ushuaia, hermosísima ciudad dentro de su construcción, la que nos recibe embanderados los frentes de sus casas, y mil ojos que observan nuestro soberbio aterrisage de babor. Acto contínuo nos visita el subprefecto quien departe afablemente con toda la oficialidad. Poco después bajó a tierra el comandante Jalour para presentar sus respetos al señor Valdés, gobernador de Ushuaia, quien devuelve la visita por la tarde siendo despedido con las salvas de ordenanza.

La oficialidad baja a tierra y nos dirigimos al Presidio donde se nos recibe afablemente visitando los distintos pabellones y talleres, quedando todos muy bien impresionados, del orden, disciplina e higiene que allí reina. Es una cárcel verdaderamente modelo.

Los penados nos manifiestan que el trato que reciben es bueno y que para cuantos observan excelente conducta, la vida de reclusión se les hace muy tolerable.

Mañana y pasado permaneceremos aquí haciendo carbón y renovando víveres para proseguir después rumbo a Punta Arenas y de allí a Taiti desde cuyo punto enviaré una segunda correspondencia.

Pongo punto final, dejando constancia de un hecho.

Llevamos diez días de navegación que se nos han pasado con rapidez, sin el menor disgusto a bordo, gozamos todos excelente salud y amándonos los unos a los otros como hermanos.

¿Llegarems al término de la jornada siempre así? Lo deseamos y lo esperamos porque el cuadro de oficialidad que lleva este año "La Sarmiento" es algo que encanta. No se ve la menor nota discordante, todos piensan a una, obran en consecuencia y el cariño que reina es tan franco y sincero que podría afirmarse categóricamente que son todos, miembros de una misma familia, con un corazón incapaz de dividirse, con un afecto que no hay poder que lo amortigue.

Es con ese mismo afecto que en nombre de todos los que viajamos envío un saludo de lo íntimo del alma a los lectores de LA EPOCA desde esta hermosa Bahía de Ushuaia plateadas sus aguas por los destellos de la luna que brota desde la cima del Olivaia entre nuves de fuego y alfombras de nieve.

Jean de Sevein.

INSTRUCCION PUBLICA

ESCUELA NORMAL INCORPORADA DE LA SAGRADA FAMILIA

En este establecimiento sito en la calle Sud América 1276, existen asientos vacantes en todos los grados del departamento de aplicación, escuela intermedia y primer año del curso normal. Se previene a los interesados que la inscripción se cerrará próximamente.

LOS MISMOS RECREOS DE MONTE CARLO

CASINO ALTA GRACIA

ESTÁ ABIERTO TODO EL AÑO

PARQUE JAPONES

ABIERTO TODOS LOS DIAS DE 2 de la tarde a 12 1/2 de la noche

HOY VIERNES DIA DE MODA

Sensacional exhibición: Indios himalayas de cabeza puntiaguda. Dos grandes circos, Tony Lowande y Ella Nelky, 130 fieras amaestradas. Entrada un peso con dos vales gratuitos, uno para el teatro y una atracción. De tarde una persona mayor con 4 niños hasta 10 años, con teatro gratis $ 1. Entrada especial niños hasta 10 años con teatro gratis, $ 0.30. Abonos para 6 atracciones, $ 1.

CALLAO Y PASEO DE JULIO.

CARRERAS DE CABALLOS

HIPODROMO ARGENTINO

La reunión de ayer — Los ganadores — Comentando sus triunfos

Es inútil la sabia cátedra puede quemarse las pestañas meditando sobre el programa, puede mortificarse pasando días terribles en esa bendita cancha, puede arder bajo el sol de un verano ultra tropical, puede helarse en el más crudo invierno, y no dará con los ganadores, porque anda mal, desorientado, porque ahora es más que nunca verdad aquella coartada tan común usada ditirámbicamente y que dice: "porque de lo que ha ocurrido, de lo que ocurre y ocurriera en el turf, no sabemos absolutamente nada"...

Hemos acertado tres ganadores y aunque somos casi de los más afortunados, no estamos conformes, no podemos estarlo, porque es injusto el pronóstico perdido con Chulo, es de una evidente desgracia la derrota de Nítrico, es inesperado el contratiempo de Porteña en la largada, y en fin, ni tampoco las derrotas de Fachinero y Farol las podemos aceptar indiferentemente, porque la lógica se subleva ante tantos agravios a su suprema autoridad.

Creemos en las rachas buenas y malas, sabemos que son pasajeras, pero vuelven como las golondrinas no precisamente a colgar su nido del balcón, que dijera el poeta, sino a llevarnos los pocos centavos que holgadamente bailan en nuestros bolsillos, y difícilmente a desquitarnos, porque las pérdidas al irse las despedimos para siempre, contando con que nunca más volverán...

¡Tres ganadores!... Hecho un ligero examen en los distintos cuadros de pronósticos vemos que estamos entre los más afortunados; pero hemos de resignarnos a la vulgaridad del montón cuando si la mala suerte no nos persiguiera habríamos sabido destacarnos haciendo por ejemplo nuestro el doblete del stud Asteroide?

Bueno, tampoco le interesan al lector estas confesiones; piensa, como un burgués práctico, que más eficaz — para él, se entiende — hubiera sido dar el pronóstico y no lamentarse luego de no haberlo dado.

Y ya que en este trance todos opinaron como el señor práctico, creemos prudente dar por terminado el exordio y dedicarnos seriamente al comentario riguroso y justiciero. Sea, pues.

Primera carrera — Betis — Nos dijo un señor muy emocionado, aprisionando nerviosamente entre sus dedos flacos un montón de boletos a Betis:

—Pero no sabían ustedes acaso que era una fija?... Pero no recuerdan que en su anterior compromiso corrió muy bien, finalizando segundo de Chulo en otra escala de peso, y sin estar todavía lo suficientemente acostumbrado a estas difíciles pruebas de agilidad?!...

—No nos pegue usted, hombre de Dios, que tampoco ha sido tan grave nuestra falta!... Sí, sabíamos todo y hasta nos habían informado que no correría Chulo, pero tuvimos miedo de perder el pronóstico por un falso informe!... Admirable señor que con una heroicidad espartana, arriesga semejante capital en una carrera de obstáculos; hombre único, excepcional, que solamente al amparo de la lógica, escudo tan débil arremete contra las ventanillas en pruebas semejantes, nuevo Don Quijote, señor aventurero, en tus locas andanzas no enderezarás entuertos, sino que serán tus luchas tan ridículas como el ataque a los molinos de viento!...

Esta vez sonó la flauta por casualidad; esta vez ganó Betis siendo una fija y mañana entrará último y pasado caerá vencido a media cabeza y luego finalizará su cometido en el codo, vergonzosamente deshecho, con las manos a la miseria o los cuatro remos estropeados...

Son una delicia las carreras de vallas, y pensar que aún hay quien nos recrimina por que no hemos acertado el ganador... Los hay exigentes!...

Segunda carrera — Majestuosa — La hija de Your Majesty era una fija. Para los profesionales que tienen la certeza de que sus pupilos no pueden perder, qué efecto tan admirable les produce ver a Torterolo piloteando un enemigo de chance!... Lejos de temerlo, sonríen; lejos de implorar compasión, dan envidia, porque se les oye exclamar a boca llena, como si en sus bolsillos no cupiera más dinero: "¡Mejor, así cobraremos buen dividendo!"...

Efectivamente, los casos se repiten; antes fué Cacique el que hizo pagar a Ojo Bravo que no debía perder un dividendo reconfortante, ayer fué Como Luz la que favoreció a los partidarios de Majestuosa con un dividendo de $ 8,95!... Mañana será quién sabe cuál el favorecido, pero con todos estos casos hay que llegar a la conclusión de que conviene tenerlo a Torterolo de enemigo.

No había más peligro con la potranca Majestuosa, que el de una mala largada, y felizmente se conjuró a medias, porque aunque la hija de Your Majesty inició su marcha algo retrasada, poseía tanta velocidad inicial que pronto dió alcance a la delantera, para finalizar ganándole fácil por tres cuartos de cuerpo a La Pingüina, potranca que no tardará en abandonar la categoría a que pertenece.

Será seguramente la hermana de Majestad una potranca de porvenir; tiene tipo, sangre,... y un entraineur que sabe cuidar y que no necesitaba más que un elemento de más valor que Strap para demostrar que sin Mouchette es el mismo profesional aquel que tanto aplaudieron, que tanto alabaron y que estuvieron a punto de glorificar, si no hubiera sido porque alguno pensó que cuando la hija de Rivera desapareciera de las pistas, ya nadie se acordaría de él glorificado y todo.

Entonces por no dejar mal a la gloria se conformaron con agotar las reservas de las ponderaciones.

El turf es así; pero este doloroso despertar se repite con tal frecuencia que nadie se inmuta en la desgracia.

Tercera carrera — Hurgón — Fué nuestro candidato porque estábamos al tanto de los progresos realizados después de su última performance, que por cierto fué bastante buena.

Respondió satisfactoriamente a nuestras esperanzas; el hijo de Saint Wolf sin embargo no pasará de un potrillo mediocre, ayer tuvo necesidad de emplearse al final ante la continua persecución de Tresillo, otro hijo del mismo padre que hizo su debut desempeñándose bastante bien.

Lo importante es que ganara Hurgón aun que su segundo triunfo se presente lejano, dentro de varios meses o en La Plata o en Mendoza que no sabemos porque nos parece este hipódromo muy recomendable para los propietarios desesperados.

¿Y Bon Homme?... El hijo de Ocaso ya ha entrado en el nombre del padre...

Sigue, no obstante heroicamente repitiendo sus carreras, aún llevando una campaña severísima, y su entraineur más heroico todavía resiste todos los vendavales firme en su roca con el gesto fiero y conteniendo un alarido de una hidrofobia próxima a estallar.

Desesperado y todo, insiste, y seguirá insistiendo, porque no sería buen Fernández si por estas insignificantes contrariedades se amilanara y bufara calma bajo la cama como un chico asustado.

Los héroes somos así. Proponemos el bronce...

Cuarta carrera — Ronde du Soir — Era, sin duda, la hija de Calepino muy indicada; acababa de conducirse en forma honorable, cayendo vencida por Tarija que a su vez entonces venía con una performance anterior muy sugestiva. Pero el público la olvidó porque no la corría Torterolo, y el aprendiz García supo piloteárlo como un maestro resistiendo en los tramos finales la atropellada de Nítrico que llegaba en tres patas con todo el peso de su infortunio.

Nos dijeron después de la carrera que el hijo de Cyllene solamente podía perder largando mal, declaración que hace poco honor al jockey Lema, pero nosotros más serenamente hemos de culpar a la suerte que no anda en muy buenas relaciones con el piloto citado ni con el entraineur del simpático stud Don Gonzalo.

Volvió al pesage sentido de sus viejas y delicadas dolencias, quiere decir que esa enérgica atropellada hubiera sido más eficaz si nuestro favorito finaliza en plena posesión de sus medios.

No sabemos si necesitará nuevamente cuatro o cinco meses para ponerse en condiciones, esas dolencias que son graves tal vez hayan desaparecido a la noche por no haber sido más que un leve dolor, consecuencia de ese esfuerzo.

Y si al contrario necesita, como ha necesitado hasta ahora, cuatro o cinco meses para ponerse en condiciones de correr nuevamente; no es un caso clavado de desesperación?... Pero Cardoso, hombre sereno, no se inmuta por estos reveses: Lema a su vez es un ser extraordinario, vive en un continuo invierno, su frescura es glacial.

Quinta carrera — Perjura — Los progresos de la pensionista de Rufino Coll vienen acentuándose en cada nuevo encuentro, y ya para nosotros ha quedado consagrada como muy regular, como el único elemento con que cuenta el stud Chapadmalal para mantenerse en cartel, sin llegar a la inevitable pasiva a que lo hubieran conducido cracks de la talla de Barbada y otros que se ocultan avergonzados, como las mujeres feas, en el box.

La mala largada de Porteña le costó el triunfo, porque sus extraordinarias ligerezas la llevaron rápidamente al primer puesto y hasta sacó una apreciable ventaja, pero todo eso trajo como consecuencia inmediata su agotamiento, pues en la recta final dió paso a Perjura y a Wild Rose que a su vez pusieron en grave trance la victoria de la hija de Le Samaritain (ex Leopard).

Mariucha finalizó delante de Decidida. Nos dijeron que la hija de Pearl River largó mal también. Pero así y todo...

Sexta carrera — Estro — Confirmando nuestra información el hijo de Espirita obtuvo una facilísima victoria.

Nos ha dejado Estro una muy favorable impresión, y creemos que no será la de ayer su última victoria, sino que todavía cruzará triunfante varias veces la meta y hasta en clásicos de importancia, donde le auguramos una actuación muy distinguida.

Ayer se impuso de extremo a extremo y en los tramos finales no se vió molestado por nadie, pues Aluvión que fué quien más se le acercó llegó a tres cuerpos suyo y Leónidas y L'Epatant a su vez terminaron la carrera lejos del pupilo de Telmo Miguez.

Era necesaria esta mudanza en la suerte de la Petite Ecurie; tal vez con la victoria de Estro vuelvan a reverdecer los laureles... de los santos de aquella casa, célebre otrora, con toda la celebridad que puede dar un Old Man y sus hijos Elcano, San Jorge y Espirita, cracks los tres en épocas de verdaderos cracks.

Satisfechísimos redactamos estas líneas. La Petite Ecurie iniciará una nueva era... Era hora!...

Séptima carrera — Tata Dios — Con el peso que le asignó el handicaper el hijo de Dusty Miller es un serio enemigo en cualquier carrera.

Nuestro favorito Fachinero no se portó como esperábamos y hemos de atribuir en parte su derrota a los kilos, que no eran los mismos que cargaba cuando obtuvo tan fácil victoria.

Inició el movimiento la yegua Cebada quien los primeros metros corrió como una desesperada, pero pronto se le agotaron los bríos y dió paso a los verdaderos candidatos de la carrera que eran Fachinero, Radiant, Tata Dios y Solicitud, los cuatro que finalizaron en el marcador.

No es necesario mayor comentario, todos los aficionados estarán contestes de que el triunfo de Tata Dios es lógico con ese peso.

Octava carrera — Sombrío — Cuando menos se piensa sale el hijo de Víctor Hugo, nos lee un capítulo de su padre y nos deja peripatéticos...

Sombrío ya demostró ser un caballo regular obtuvo buenas victorias hasta que un día decayó y su forma quedó sin completarse, pero ayer en plena posesión de todos sus medios y con un perfecto estado, se impuso en una carrera donde Floripar y Farol se destacaban como los mejores candidatos.

Fenucci lo dirigió bien, esperó serenamente la atropellada de Floripar, y no se apresuró en ningún momento de la carrera.

Thamar reapareció en buenas condiciones produciendo una honrosa performance; Banderaló se va acercando paulatinamente al triunfo.

Majestuosa entrando al pesage

Hurgón después de ganar su primer carrera

"Maxima"
COMPRA DE ALHAJAS Y POLIZAS
Paga al máximum, vende al mínimum
SE VA A DOMICILIO
Corrientes 820 Unión Telef. 969, Libertad Buenos Aires

EL STUD ZUBIAURRE

En la reunión de ayer esta caballeriza contaba con varias carreras favorables, siendo las más indicadas las de Porteña y Fachinero.

Porteña puede decirse que ha fracasado en atención a la mala largada que le correspondió y al esfuerzo que le exigió el aprendiz Benvenutti para colocarla en la cabeza del lote.

Llegada de la quinta carrera — 1.a Perjura, 2.a Wild Rose, 3.a Porteña, 4.a Mariucha

ESTRO

La rentrée del hijo de Jardy y Espirita no ha podido ser más favorable y de acuerdo con los informes que hemos venido suministrando.

Estro al levantarse la cinta se posesionó de la punta para recorrer la distancia en 1'51" y 2/5, rematando la carrera con tres cuerpos de ventaja a su favor.

El entraineur Lauro de los Santos cree y con razón que Estro ha de ser un elemento utilísimo en la presente temporada y con perspectivas de incorporarse a las carreras clásicas con grandes probabilidades.

TATA DIOS

Hacía ya algún tiempo que este hijo de Dusty Miller no conseguía adjudicarse un premio.

En la reunión de ayer Tata Dios aprovechando el reducido peso que le había correspondido y el descargo del aprendiz, consiguió imponerse en contra de un lote apreciable de competidores con relativa facilidad.

El pupilo del stud Asteroide en las condiciones de ayer, es enemigo en cualquier carrera que dispute.

TESTUN

A los pocos metros de la largada, este hijo de Pearl River rodó, pero felizmente tanto el jockey R. Rodríguez como el caballo resultaron ilesos.

FAROL

Que fué ungido favorito en la última carrera de la tarde, no respondió a esa opinión.

En descargo del hijo de Le Samaritain, se debe hacer constar que 200 metros antes del disco sufrió un serio contratiempo, esto es, que fué violentamente arrojado sobre los palos por Thamar, lo que le hizo perder toda acción. Salvo este contratiempo que todos los concurrentes ayer al hipódromo pudieron contemplar, es indudable que Farol hubiera ocupado un puesto en el marcador.

THAMAR

Tenía razón el entraineur Caimi cuando ve pasada nos aseguraba que iría a buscar a su pupila a la balanza.

El único inconveniente que según Caimi, se presentaba era la cuestión de la monta pues el chico Barroso, no le merecía gran confianza, como en general ninguno de los aprendices, poco baqueteados, y que a lo mejor llevan al caballo sin dirección.

Las impresiones de Caimi se han cumplido, y quizás a la cuestión de la monta, se deba atribuir en gran parte esas mismas razones que quedan apuntadas.

BETIS

La víspera de la carrera llegó hasta nosotros el rumor de que Chulo no cumpliría su compromiso en la carrera de vallas, pero no habiéndonos sido posible comprobarlo, tuvimos que resolvernos por pronosticarlo.

Ausente el hijo de Old Man podía darse como seguro que el premio le correspondería a Betis. El stud Asteroide ha encontrado indudablemente un nuevo renglón para varios de sus pensionistas, que en carreras llanas no tendrían jamás una figuración descollante.

MAJESTUOSA

Fué nuestra favorita, dando la seguridad de que teniendo una buena largada difícilmente lograrían vencerla.

La hija de Your Majesty ha confirmado totalmente nuestro pronóstico, pues tomando una buena colocación, ni bien largó al poco andar ya aparecía dominando la carrera.

La hermana de Majestad es de un tipo muy distinguido y como que su entraineur consiga modificarle su temperamento ha de conseguir de ella muy buenos triunfos.

Majestuosa venía a la prueba con ejercicios verdaderamente extraordinarios, tanto que de acuerdo con esas pruebas su triunfo ha resultado laborioso. Su único defecto es el de todos los Your Majesty, contar con un genio que perjudica enormemente su regularidad en el training.

LOS HIJOS DE SAINT WOLF

No es posible pasar por alto los éxitos que han venido obteniendo durante la presente temporada los productos de Saint Wolf que salvo rara excepción, todos cuantos han corrido han conseguido abandonar la categoría de perdedores, con el agregado que tiene entre ellos a Dándalo que ya es ganador de dos carreras y con probabilidades de poder alternar con todo éxito en las pruebas clásicas.

En la reunión de ayer, en la prueba de potrillos perdedores, había dos hijos de Saint Wolf, a saber: Hurgón y Tresillo, y por el resultado puede comprobarse que han ocupado los dos puestos de preferencia, quedando a disposición de Tresillo la primer carrera, en que figuro como competidor.

Estos éxitos merecen hacerse resaltar, máxime cuando tenemos el convencimiento de que Jardy puede llegar a ser desalojado del puesto preferente que hasta ahora ha ocupado en el Haras Nacional.

LOS VENCEDORES DE AYER

Sumas ganadas

Nombres	Antes	Ayer	Total
Majestuosa	—	4.000	4.000
La Pingüina	100	400	500
Como Luz	—	100	100
Hurgón	500	4.000	4.500
Tresillo	—	400	400
Bon Homme	900	100	1.000
Ronde du Soir	5.700	4.000	9.700
Nítrico	400	400	800
Branza	8.200	100	8.300
Perjura	20.350	5.500	25.850
Wild Rose	8.400	550	8.950
Porteña	29.750	100	29.850
Estro	5.300	4.500	9.800
Aluvión	5.000	450	5.450
Leónidas IV	5.000	100	5.100
Tata Dios	29.500	4.500	34.000
Radiant	57.700	450	58.150
Fachinero	23.450	100	23.550
Sombrío	14.600	5.000	19.600
Floripar	30.700	500	31.200
Thamar	18.750	100	18.850

KING'S PET—EMBELECO

Se dijo ayer en el hipódromo que estos dos pensionistas del stud Indecis no habían cumplido su compromiso por encontrarse ausente el señor Saturnino Unzué.

Nosotros sin embargo conocíamos desde hace unos días que el jockey Torterolo había contraído compromiso de dirigir a Hurgón en la carrera de potrillos perdedores.

PERJURA

Merece una mención especial la actuación de esta hija de Le Samaritain, cuyos progresos son realmente extraordinarios.

La hija de Le Samaritain que hasta hace poco sólo disputaba carreras de velocidad, ha sido preparada por su entraineur con todo éxito, consiguiendo imponerse en carreras bastante complicadas.

Ayer sólo se ha impuesto por una cabeza, pero venciendo entre otras a Wild Rose, a cinco kilos, Porteña, Decidida, etc.

El entraineur Rufino Coll ha dado por lo menos con uno de sus representantes que puede compensarle su tarea, y era tiempo que esto le ocurriera.

NITRICO—DECIDIDA

Estos dos representantes del stud Don Gonzalo contaban en la reunión de ayer con bastante opinión, Nítrico por la inferioridad de sus contrarios y Decidida por haberse desempeñado bien en la carrera de su rentree.

La mala suerte que acompaña a estos colores hizo que los dos al levantarse las cintas quedaran retrasados y que para más, Nítrico se sintiera otra vez de sus viejas dolencias.

RONDE DU SOIR

Viene resultando productiva esta hija de Calepino y por lo visto realiza poco a poco algunos progresos.

Ayer bien dirigida por el aprendiz E. García consiguió imponerse sobre Nítrico que es un caballo sumamente superior en cuanto está medianamente preparado.

LOS JOCKEYS

Torterolo, Acosta y Englander cruzaron una vez cada uno, el disco, victoriosos.

El primero dirigió a Hurgón eficazmente, triunfo que no fué muy laborioso por cuanto a pesar de que desplegó todos sus medios, ganó fácil.

Con la victoria de Estro, Acosta no hace

Llegada de la tercera carrera — Primero Hurgón, segundo Tresillo, tercero Bon Homme

CONCURSO HIPICO

Todo lector de LA EPOCA puede tomar parte en este concurso con sólo llenar el correspondiente cupón, el que debe ser remitido bajo sobre a esta administración, Avenida de Mayo 769, antes de las 12 de la mañana de cada reunión, indicando en el sobre "Concurso hípico".

Los premios a que pueden hacerse acreedores los aficionados son los siguientes:

1o Dos cajas de cigarrillos "Intransigentes" al que indique 5 ganadores.

2.o Cuatro cajas de cigarillos "Intransigentes y una docena de fotografías del interesado o de la persona que él indique, al que acierte 6 ganadores.

3.° Varios objetos valiosos, que elegirá el favorecido al que indique 7 ganadores.

4.° Un cronómetro de oro 18 quilates al que indique 8 ganadores, premio que como los anteriores, otorgarán los cigarrillos "Intransigentes".

En todos los casos debe indicarse el nombre del caballo y no el del stud, no tomándose en cuenta la carta que no llene este requisito.

Todas las reuniones, a las 12 de la mañana, se procederá a cerrar y lacrar todas las cartas recibidas, para abrirse al día siguiente a la misma hora, acto que podrá presenciar todo el que se interese por ello.

El envío de las cartas es sin límite; el catedrático puede hacer todas las combinaciones que quiera, siempre que se ajuste a las reglas establecidas por este concurso.

Una misma persona no podrá optar a dos premios en una misma reunión, tomándosele en cuenta, a los efectos de este concurso sólo a la carta que marque mejor punto.

El cupón va en la página 15

otra cosa que anotarse una carrera más en la estadística, pero fué tan desahogada que no le ha servido para incluir una nueva hoja de laurel a la corona que preparan para inmortalizarlo.

Englander dirigió a Perjura con la medida que él sabe emplear en los animales flojos; resistió además el ataque de Wild Rose con toda serenidad.

Merecen especial mención de los otros jockeys Fenoci y Eloy García, por sus respectivos triunfos de Sombrío y Ronde du Soir, refido este último con Nítrico.

Los demás triunfos nos parecen sin importancia y que perdonen sus respectivos pilotos si no les dedicamos párrafo especial.

No obstante citaremos sus nombres como mención honorífica: A. Casco, piloto de Betis; A. Sánchez, piloto de Mariucha — de estos tres el triunfo más interesante — y F. J. Barrozo, jockey de Tata Dios.

NUESTRO CONCURSO MENSUAL DE PRONOSTICOS

Con la reunión de ayer ha terminado el concurso de pronósticos de la prensa del mes de marzo con el siguiente resultado:

Primer premio, medalla de oro, "Revista Americana", con 27 ganadores, 20 placés y 3 que no corrieron.

Segundo premio, medalla de plata, "Giornale d'Italia", con 27 ganadores, 16 placés y 5 que no corrieron.

El tercer puesto lo ocupamos nosotros con 26 primeros y 21 placés y si triunfa ayer Porteña el resultado final nos hubiese favorecido.

Los cronistas premiados pueden pasar por la administración de este diario el lunes de 2 a 4 a recoger los premios.

SOMBRIO

Ya va resultando verdaderamente una mala "sombra" para el público que ayer después de la victoria de Sombrío salió lo más sombrío que pueda imaginarse.

El pupilo del stud El Talar en cuanto se le olvida un poco en las cotizaciones sale dándosela por la cabeza al más pintado.

MAITEN

Al disputar la cuarta carrera de ayer se mancó este hijo de Vendome.

Teniendo en cuenta sus escasas condiciones, creemos que sería oportuno darlo de baja.

NOTICIAS GENERALES

Los productos ganadores—

Resultaron ganadores en las carreras de potrancas y potrillos respectivamente en la reunión de ayer, Majestuosa y Hurgón.

La potranca es una hija de Your Majesty y Tresco, hermana de Majestad que corría por primera vez.

Nació en el haras Punta Lara y en las ventas del año pasado fué comprada en 8.000 pesos.

Hurgón, que ya contaba con algunos puestos de placé y que obtuvo un fácil triunfo siendo favorito, procede del haras Nacional.

Por el hijo de Saint Wolf se pagó 6.500 pesos.

Los entraineurs—

Los caballos ganadores en la reunión están al cuidado de los siguientes entraineurs: Carmelo Amoroso, de Betis y Tata Dios; Fausto Gómez, de Majestuosa; José C. Alvarez, de Hurgón; Juan R. Escudero, de Ronde du Soir; Rufino Coll, de Perjura; Lauro de los Santos de Estro; Isidoro Villa, de Sombrío.

F. P. Barrozo—

El aprendiz Barrozo fué multado en 100 pesos por no seguir su línea en la octava carrera con Thamar.

P. Cichetti y A. Denna—

Estos dos aprendices que estaban suspendidos, desde el jueves podrán de nuevo ejercer su profesión.

Lo vendido—

Entre ganador y placé la venta en la reunión de ayer alcanzó a 262.721 boletos.

VARIAS

Nuestro colega "El Campo y El Sport" da la siguiente noticia referente al potrillo Mercenario:

"Se encuentra atacado de moquillo, este dos años, hijo de Diamond Jubilee y Minuit, que cuida Eduardo Elnen y sobre el que circulaban tan excelentes rumores. Hemos oído con frecuencia a diversos cuidadores quejarse de que se permita la entrada a las pistas de Palermo, de productos atacados con mayor o menor virulencia, de esa enfermedad, lo que necesariamente tiene que producir el contagio. Un conocido compositor, que dirige una importante ecurie, nos decía en tono que no dejaba lugar a dudas, que casi todos sus dos años habían contraído ese mal en las pistas de trabajo del Hipódromo Argentino, a las que tienen acceso los atacados de esa dolencia. Elnen cree también que Mercenario ha salido enfermo de allí. La actual comisión de carreras, que ha dado repetidas pruebas de ocuparse eficazmente de los asuntos que le incumben, debía sin demora, tomar cartas en este asunto".

Conversando con los propietarios del stud Newbery hemos alcanzado a comprender que las esperanzas de ellos, es de tener con Mercenario el crack de la generación.

—

José Bentancourt tiene entre su caballada, un potrillo llamado "Linet", hijo de Miss el Trush y Flor Morada que defenderá los colores del stud Laprida; es un zaino colorado, cuyo tipo predispone en su favor. Todavía no está listo para correr, pero primera quincena de abril estará ya en condiciones de hacer sus primeras armas. El potrillo demuestra muy buenas disposiciones y no será difícil que su primera exhibición en público vaya acompañada de una victoria.

La madre es una yegua que ganó diver carreras y $ 33.000 en premios; era hija de Orbit y Ofelia por St. Honorat, e hizo su campaña bajo la dirección de Francisco Orezzoli. Flor Morada es también la madre de Carlos XII.

SAGARDUA
Sidra Champagnisé
Pídase en todos las
Confiterías, Restaurants
Bars y Almacenes
IMPORTADORES:
MIGNAQUY & Cía.

IDEALES
EL CIGARRILLO DE CALIDAD

ADVERTENCIA

NO EXISTIENDO NINGÚN TRUST DE TABACOS EN LA REPÚBLICA ARGENTINA NO TRATAMOS DE MISTIFICAR AL PÚBLICO COMO LO HACE UNA COMPETENCIA DESLEAL CON LAS PALABRAS NO FORMAN PARTE DEL TRUST Y LIBRES DE TODOS LOS TRUSTS.

Fábrica "LA SIN BOMBO"
COMPAÑIA ARGENTINA DE TABACOS Ltda.

HIPODROMO DE ROSARIO

La suspensión del entraineur González—

Ha sido presentada por el profesional González, una solicitud de reconsideración de la pena decretada abundando en consideraciones relacionadas con este asunto y es de creer que la comisión estudiará detenidamente las razones que explaya el penado procediendo al levantamiento de la pena, siempre que se aclaren ciertos puntos favorables.

Nuevo starter—

En la próxima reunión que celebrara la comisión de carreras será tratada una solicitud que han elevado los profesionales rosarinos pidiendo a la comisión que designe nuevamente starter definitivo al señor Augusto Otero que lo fué anteriormente y que lo desempeñaba con el beneplácito general.

Se espera que la comisión accederá al pedido de los profesionales, máxime por tratarse de una persona que ha dado pruebas de su absoluta competencia en ese delicado puesto y resulta una garantía para el público y para los aficionados en general.

La reunión del 9 de abril — Se disputará dos premios clásicos — "Arturo Zinny" y "General Roca".

La disposición nacional que establece que en los días de elecciones no pueden celebrarse reuniones hípicas, ha obligado a la comisión de carreras a postergar para el día 9 de abril el premio clásico de productos "Arturo Zinny", en cuya reunión también se disputará el premio General Roca.

Es la primera vez que en nuestro hipódromo se disputan dos carreras clásicas en una misma reunión y esto influirá seguramente para que alcance un éxito importante.

El sábado próximo se hará la declaración de forfait de estos dos premios en los que figuran inscriptos los siguientes animales.

Premio Arturo Zinny — Para productos nacidos desde el 1.o de agosto de 1913. Peso 54 y 52 kilos. Premio $ 3.000 al 1.o, 300 al 2.o y 100 al 3.o. Distancia 1.100 metros.

Sandpiper 54 kilos; Tobermory 54; Cachafaz 54; Aurofobia 52; La Victoire 52; Alzador 54; Torrent 54; Lady Golightly 52; La Goyita 52; Mariposa IX 52; Jipi Japa 52; Comunal 54; Sarita III 52; Tolmino 54; Gerundio 54; Chacha II 52; Tipo Raro 54; Tupa Tupa 52; Labrador 54; Fastidio II 54; La Force 52; Malón 54; Jacsonia 52.

Premio General Roca — Handicap para todo caballo. Distancia 1.200 metros. Premio $ 3.000 al 1.o, 300 al 2.o y 100 al 3.o.

Mi Nene 64 kilos; Farward 62; Sinaí II 60; Topacio II 59; Fox 57; The Libel 56; Socarrona 56; Gaje 56; Lil Artha 55; Estileto 54; Max Linder 53; Cotagaita 52; Diorita 52; Glensman 52; Popular 53; Itaty 51; Cocainera 51; La Tubau 50; Industria 50; Mabille 49; Cleipan 49; Tric Trac 48; Afufa 48; Formosa 47; Amargoso 45; Turquesa III 45; Flashlight 44; Ladkin 43; Susana 45; Collingwood 43; Lácar 43; Denaro 42; Didur 42; Cardigán 42; Poupoule 42; Cautiverio 42 y Alcázar; Imismore; Apple Tart; Spinaway; Nacela; Chut; Coronation; Marco Antonio III; Sir X; Adder; Valva; Binette; Dineral; Berlín y Pinotto con 40 kilos.

CREDITO HIPOTECARIO

LAS OPERACIONES EN LA PROPIEDAD RAIZ URBANA

REGULARIDAD EN EL PAGO DE INTERESES Y AMORTIZACIONES

COSAS DE LA EDIFICACIÓN

Breves minutos con el director-gerente de la Sociedad Crédito Hipotecario de Buenos Aires, señor Manuel Carbonell

Entrevistamos, a objeto de seguir reflejando el pensamiento de los dirigentes de las instituciones de Crédito Hipotecario, al director-gerente de la Sociedad Crédito Hipotecario de Buenos Aires, señor Manuel Carbonell. Culto y amable, se manifestó complacido en la oportunidad ofrecida por LA EPOCA para exteriorizar la real situación de la plaza, a través de esta clase de especulaciones económicas.

La sociedad de referencia empezó su gestión hace tres años, en momentos en que la restricción del crédito agravaba la crisis y el instante financiero tomaba proporciones realmente alarmantes. Contrariamente a las asociaciones análogas dedicó sus actividades exclusivamente a la propiedad raíz, urbana, entonces, en pleno período de desvalorización. Así, de cerca ha podido pulsar todo el proceso relacionado con esta cuestión y las perspectivas que ofrece lo que se ha conceptuado como el problema de la renta de los capitales invertidos en la edificación ciudadana.

La sociedad—nos dice—cobra con bastante puntualidad hoy día sus intereses, y sus amortizaciones, incluyéndose también los atrasos que van abonándose poco a poco, de acuerdo con las circunstancias en que se encuentran los deudores. Quiere esto decir que apuntamos una efectiva mejoría en el estado económico, aunque lenta, indudablemente segura.

En los tres años que llevamos de existencia hemos podido realizar una gestión satisfactoria. Durante los tres ejercicios hemos repartido un dividendo del 25 por ciento anual a nuestros accionistas, que no es, sin disputa alguna, cifra reducida. Como operamos, por nuestro carácter provincial, en todo Buenos Aires, podemos anotar algo realmente curioso. Mientras merma el pedido de dinero para las operaciones sobre campos, mantiénese dentro de un moderado término, para las operaciones sobre casas. Quiere decir que se acentúa más la mejoría económica en lo que se relaciona con la agricultura y con la ganadería.

Débese esto, seguramente, al descenso de la renta en la propiedad urbana, consecuencia de la mucha construcción, semiparalizada en la actualidad, por la restricción en el préstamo acordada por los bancos y sociedades que operan en el particular. Se estima, por lo demás, al respecto, que los edificios han disminuído, más o menos en un cuarenta por ciento su valor, no pudiéndose hacer un promedio exacto por la falta de transacciones.

Obedece esta merma, en concepto de nuestro informante, a la baja del terreno, que a su vez se debe, también, a la ausencia de compradores, ya que los capitalistas, como se desprende de los acontecimientos, reservan sus fondos para en momento propicio emplearlos en negocios que esperan más favorables y provechosos.

Sin embargo, para darse cuenta del mejoramiento de la situación económica basta consignar por lo que atañe a nuestra casa—nos dice—que solamente hemos llevado a cabo dos ejecuciones y celebrado tres arreglos amistosos en el año anterior. Esperamos, además, que en el corriente no se presentará ningún caso análogo, pues la clientela viene cumpliendo con encomiable exactitud.

En cuanto al monto de lo que se da en las operaciones hipotecarias por el capítulo en que se especializa la institución, no es muy elevado sin ser por esto muy reducido. Calcúlanse en un 60 o|o del valor de la propiedad las sumas que se proporcionan en concepto hipotecario y de edificación.

Juzga en otro orden de ideas, que la mayor firmeza de la situación depende en estos momentos de dos factores de suma importancia para la economía general de la nación, la culminación del proceso político que se desarrolla y la solución de la guerra europea. A una y otra se encuentra subordinada, según su modo de apreciar la hora financiera, la amplitud de la mejoría en los negocios y en las operaciones económicas. Pues ambas están estrechamente vinculadas a las energías y capacidades de la república, desde el momento que de las nuevas orientaciones administrativas pende la confianza en la evolución nacional y del fin de la contienda el que pueda el país aprovechar en la escala debida las características constituyentes de su máxima riqueza económica y comercial. Esta observación subráyala la misma paralización anotada y la honda expectativa pública con que se sigue el curso de los sucesos.

Respecto a la edificación en relación con el precio de los alquileres, señálanos el señor Carbonell una curiosidad sugerente, algo como un fenómeno interesante, oportuno para pulsar las consecuencias de la desvalorización de la propiedad urbana.

Es un hecho — nos dice — que la baja de los alquileres ha tornado a congestionar Buenos Aires, restándole prosperidad a las poblaciones circunvecinas que habíanse desenvuelto rápidamente durante los años anteriores. En la actualidad casi toda la gente que buscando locación barata abandonó la capital ha vuelto a la ciudad. Población, de empleados y obreros, cuyos sueldos modestos no les permite destinar una crecida suma para habitación, fuéronse yendo a medida que se elevaban los alquileres. Mas, con su descenso, resúltales ahora mejor vivir cerca de sus ocupaciones, evitándose el recargo que implican los gastos de ferrocarril, etc. Se tiene, entonces, que la caída del valor de la propiedad ha producido una repoblación de la ciudad, forma oportuna que permite no se pierda por completo la renta del capital invertido en la edificación.

En síntesis, nuestro amable informante estima que todos estos tópicos contribuyen a solidificar la situación económica, en lo relativo al crédito hipotecario sobre la propiedad urbana. No encontrando ningún peligro en que por concepto de ejecución se planteen peligrosos problemas, puesto que los deudores cumplen sus compromisos y las instituciones, contemplando las circunstancias, no extreman sus exigencias.

ESCUELAS NOCTURNAS

CURSOS COMPLEMENTARIOS

Sin desconocer la importancia de otras enseñanzas, consideramos que por el momento, es indispensable en las escuelas nocturnas de adultos, implantar los siguientes cursos especiales para completar la preparación que en ellas se trasmite: dibujo, dactilografía y contabilidad, para razones, y dibujo, dactilografía y corte y confección para las mujeres.

La enseñanza de estas importantes materias, por su aplicación inmediata de los adultos en las necesidades más urgentes de la profesión a que se dedican, es reclamada por los concurrentes a las escuelas nocturnas y es fuerza oir sus clamores; ellos piden lo que necesitan, y como ese anhelo satisfecho produciría beneficios generales, desde que los conocimientos adquiridos por los alumnos serían aplicados en todas las manifestaciones de la vida industrial, comercial y privada, las autoridades escolares deben procurar llenarlo, para bien de la cultura general.

Por otra parte, estos y otros cursos responden cumplidamente a las necesidades actuales y futuras del país, y a la tendencia que los hombres dirigentes, de la educación, procuran dar hoy a la enseñanza, procurando encauzarla hacia la faz industrial. Este carácter es premioso en nuestra vida general, preocupa, con razón, a muchas mentalidades, no pudiendo ver sin sobresalto la formación del proletariado intelectual que en grado alarmante se viene formando. Hace tiempo que se critica desfavorablemente la existencia y superabundancia de universitarios.

Es pues urgente desviar a nuestra juventud estudiosa de caminos que han de llevarle a no emplear sus energías en obra provechosa para sí y para la sociedad. En cambio no contamos con hombres capaces de aplicar sus aptitudes a las industrias, cuya falta está hoy perjudicando a la población de los centros urbanos.

Estas verdades son conocidas y apreciadas por todas las mentes sanas y deseosas del bien general, y así, se explican la existencia de proyectos y la adopción de planes tendientes a subsanar los males apuntados.

La escuela de adultos debe concurrir a la realizarse de ese ideal y puede hacerlo, facilitando a sus concurrentes los elementos y nociones para encaminarse hacia determinadas industrias, y a otros, facilidades para perfeccionarse en la profesión que hayan elegido.

Es del caso observar que no todos los concurrentes a las escuelas nocturnas son mayores de edad; una gran parte de los alumnos son jóvenes de catorce a veinte años que aún no tienen orientación definida y van a los establecimientos de educación buscando perfección en los conocimientos; de éstos pende en gran parte su dedicación a trabajo determinado. Conviene, entonces, encauzarlos, según las necesidades del país, que hemos apuntado anteriormnte, y para cuyo objeto serían elementos eficaces, el sostenimiento de cursos complementarios de las escuelas nocturnas, con tendencia comercial e industrial.

Circulos de Obreros

En el local Alsina 558, se reunirá esta tarde, en sesión extraordinaria la comisión organizadora del 6.o Congreso de los Círculos de Obreros, con asistencia de la junta de gobierno y de los presidentes e informantes de las subcomisiones encargadas de estudiar los temas referentes al consejo general, las tradiciones y el sentimiento nacional en la vida de los círculos, la agremiación, la creación de un hospital en Buenos Aires y la concentración de los servicios médicos.

Mañana, a las 6 p. m., en Bartolomé Mitre 890, celebrará sesión la comisión de homenaje a los doctores Bas y Cafferata, con objeto de tratar importantes asuntos que tiene a la orden del día.

A las 8 y 30 p. m. tendrá lugar la asamblea de propagandistas, que dirige el señor Juan Botto. Se estudiará la cooperación que debe prestar el comité nombrado a las demostraciones populares y conferencias públicas que durante el mes de abril realizará la comisión organizadora del 6.o Congreso Obrero Nacional.

LA COLUMNA DE LOS NIÑOS

ILUSIONES

A. Eduardito Dimet.

En la campiña
Llena de aroma
Donde se quiebra
La luz del sol,
Corre un niñito
Rubio, lozano
Como una mata
De malva en flor.

El pie descalzo,
Desnudo el pecho,
Flexible el cuerpo
Como el bambú,
Las manos alza
Tras una inquieta
Mariposilla
Color azul.

Sus alas toca
Más no la apresa
Porque su vuelo
Se hace veloz...
Se va... se aleja...
¡Sólo ha rozado
Las tenuidades
De una ilusión!

No quieras niño
Morir de pena
Tras un risueño,
Breve soñar,
Las ilusiones
Son mariposas
Cautivadoras
Y nada más.

Armando S. Picardi.

LOTERIA NACIONAL
DE BENEFICENCIA

Con 80.000 pesos
8.692

CON 10.000 PESOS
16205

Con 5.000 PESOS
16701 22553

CON 2.000 PESOS
16375 2029 15160 9971

CON 1.000 PESOS
8290 7649 16242 8027 25738 15939

CON 500 PESOS
15064 11166 23033 14704 10958 25379 17357 19245 22713

CON 200 PESOS
25854 1603 15967 5216 4792 14388 15911 4565 6671 10033 16490 11074 827 11243 22362 9391 7327 25258 7127 96667 24643 19111 25082 14040 15667 23775 4528 18538 23261 10565 2575 9626 3183 6334 7968

CON 100 PESOS
17400 21730 21873 4176 24955 13386 3196 8680 10320 14128 23364 2619 20744 12728 11337 3243 1971 11863 7301 4954 10220 6758 19283 7856 11611 8981 6167 12324 4623 1458 8567 19608 16029 13841 3154 20357 14221 13208 5413 22152 5577 3717 2102 19905 6191 225540 19060 8047 1975 15650 21306 16540 19965 22940 15023 8612 19634 17741 7960 7160 12413 10392 5618 19342 13224 15951 12769 21800 11042 20633 1652 20639 18802 5624 1624 8699 3690 4773 16551 18251 18647 10878 22543 5176

† PEDRO BERNARDO MUTUVERRIA. — Falleció el 31 de marzo de 1916. — Su padre Miguel Mutuverría, sus hermanos Clara, Elena, Antonia, Miguel, Antonio Víctor, Juan, Enrique y Ramón, su señora madrastra Serafina T. de Mutuverría, sus hermanas políticas Eduarda M. de Mutuverría y Matilde M. de Mutuverría, sus tíos, primos y demás deudos invitan a sus relaciones a acompañar los restos del extinto al cementerio de Avellaneda, previa misa de cuerpo presente en la iglesia parroquial, mañana 1.o de abril a las 9 1|2 a. m. Casa mortuoria, Mitre 226 Avellaneda. El duelo se despide por tarjeta. Se ruega no enviar coronas. Nota: Carruajes en la cochería Corradi.

DEPORTES

FOOTBALL

CLUB SINDICAL DE EMPLEADOS

Esta institución ha resuelto organizar un campeonato interno de football, con valiosos premios, a fin de fomentar la práctica de este deporte entre los socios aficionados; con tal motivo y para facilitar la constitución de los teams que han de disputarlo, invita a los interesados a concurrir al local social, Suipacha 272, el próximo miércoles 5 de abril a las 9 p. m.

—Aproximándose la fecha en que debe clausurarse la inscripción para los distintos cursos de deportes que se desarrollan en el local social, la comisión de deportes ruega a los interesados quieran inscribirse a la brevedad, a fin de evitar las aglomeraciones a último momento. Los cursos se realizan de acuerdo con el siguiente horario:

Esgrima: lunes, miércoles y viernes, de 9 a 10.30 p. m.

Gimnasia sueca y lucha romana: id id de 10.30 a 12 p. m.

Boxeo: martes, jueves y sábados, de 8.30 a 10 p. m.

Esgrima de bastón (palo), martes, jueves, y sábados, de 10 a 11.30 p. m.

Deportes varios

COLOMBOFILA

SOCIEDAD GENERAL SAN MARTIN

Mañana de 7 a 9 p. m. se recibirán en el local de esta sociedad colombófila, las palomas mensajeras inscriptas para disputar el concurso organizado para el próximo domingo, reservado para palomas mensajeras, a fin de procederse a su control y encanastamiento.

Las palomas serán largadas en la estación Lima y el punto de llegada será el pueblo de San Martín.

MOTOCICLISMO

CLUB MOTOCICLISTA NACIONAL

Continúan los trabajos de organización de la carrera denominada circuito Buenos Aires a realizarse el domingo 9 del mes próximo sobre un total de 400 kilómetros.

El Moto Sport Club, accediendo a la invitación pasada por el Club Motociclista Nacional ha participado a todos sus miembros la organización de la carrera, incitándoles a intervenir en la disputa.

Las inscripciones continuarán recibiéndose todos los días de 3 a 7 y de 9.30 a 11 p. m. en la secretaría del Club Motociclista Nacional, calle Rivadavia 1525, clausurándose el viernes 7 de abril a las 7 de la tarde, hora en que se procederá al sorteo de todos los competidores a fin de establecer el sitio que han de ocupar al darse la señal de partida.

Al acto del sorteo podrán asistir todos los aficionados que lo deseen, parte de los miembros de la comisión directiva y del jurado que serán especialmente invitados a fin de resolver sobre los últimos detalles de organización de la magna prueba.

La señal de partida será dada en Morón a las 6 de la mañana y a la misma hora deberán hallarse en sus puestos todos los controladores designados para la fiscalización de la carrera.

La comisión directiva del Club Motociclista Nacional ha designado la siguiente comisión de carreras para actuar durante la disputa del T. T. de 1916:

Jueces de largada y llegada, en Morón, señores: Lorenzo Ezcurra, Pedro Durquet y Mariano de la Fuente.

Contralores en Morón: señores José Marichalar, Ricardo J. Osinde y Miguel de la Cueva.

Cronometristas: Pedro Malgor y Santiago Vicini.

Comisarios de carrera: señores Pedro A. Aragón, Anselmo Speciali, José Luchetti, Luis Cavallero y Aníbal Luchetti.

Controles — En el Puente Campo de Mayo señores Pedro A. Bevilacqua, Cándido Santiago y Jaime Canllenh.

Estación José C. Paz (Arroyo Pinazo), señores: Pedro M. Reuda, Alberto Lacroix, Félix Mario, Enrique Detroix y Rodolfo Soldán.

Angulo General Rodríguez, señores Ignacio Utarre, Alberto Nicolini, Juan Darré, Antonio López y Juan Utarre.

Angulo Moreno, señores: Hugo Cazzaniga Cayetano Caprieli y Juan J. Merlini.

Dirección de cinematografistas, señores José A. Canale.

CLUB CICLISTAS UNIDOS

Se efectuará el domingo 9 del próximo abril la carrera de bicicletas conocida por "Circuito Buenos Aires" y que comprende el recorrido siguiente: Salida, Plaza del Congreso por Rivadavia hasta Morón, Hurlingham, San Miguel, Bancalari: San Fernando, pasando por frente al Aeródromo y llegada a Núñez, organizada por el Club Ciclistas Unidos.

La prueba ha sido dividida en tres categorías, profesionales y amateurs de primera y segunda categoría.

Las inscripciones se recibirán en la secretaría social, Corrientes 965 y se clausurarán el jueves 5 a las 9 p. m., habiendo sido fijadas en $ 5 para los profesionales, $ 3 para amateurs de primera categoría y $ 2 para los de segunda. Socios: profesionales $ 1, amateurs de toda categoría $ 0.50 centavos.

Los premios que se otorgarán serán: Profesionales: tres, dos, uno y medio argentino y para las categorías de amateurs cuatro premios para cada una.

AVIACION

NOTAS VARIAS

Partida del teniente brasileño Bento Ribeyro

En el vapor "Frisia", que sale de la dársena Norte a las 4 de la tarde, parte hoy para Río de Janeiro, Brasil, el teniente de ese país, Bento Ribeyro, que fuera delegado a la conferencia panamericana de aviación realizada últimamente en Chile.

Su estancia entre nosotros, que ha durado diez días, no ha podido ser más grata, y los

Amado Freyche, que rindió examen en forma brillante para optar el brevet de piloto aviador, días hace, en el aeródromo de Villa Lugano. Su brevet lleva el número 99.

que han sido amigos de él, recordarán siempre las cualidades caballerescas de que hizo gala.

Reciba, antes de partir, nuestro ferviente voto de feliz régreso.

Vuelos en Lugano. — Se hizo cargo ayer tarde nuevamente de este aeródromo, el reputado aviador Pablo Castaibert, quien permaneció varios días en Salazar, donde efectuó varias exhibiciones públicas. Ayer misma efectuó vuelos, lo mismo que el nuevo piloto Amado Freyche, quien cerró un círculo que abarcó las vecindades del aeródromo.

Además, los alumnos Aldao y Jiménez ensayaron varias líneas rectas con buen éxito.

Aerodromo de San Fernando. — En este aeródromo no se registraron vuelos esta mañana.

BOXEO

EL PESO Y LA MANERA DE COMBATIR

Los pugilistas que poseen un gran peso, son — por regla general — menos científicos que los ligeros, por razón de su agilidad y prontitud en la ejecución. Los de grandes pesos, confiando en la fuerza y en sus naturales facultades, olvidan fácilmente el hábito de la pista, no soñando más que en dar aún una mayor consistencia a sus músculos.

Un pugilista, para ser un gran peso ideal, es preciso que comience el boxeo desde muy joven, de modo que al adquirir el peso, posea toda esta ciencia propia en los pesos pluma y aún en los pesos medios.

Concedemos, pues, por regla general, una mayor eficacia en los pesos medios que en los grandes pesos. En un combate entre dos pugilistas de estas categorías el peso grande no debe combatir confiado; al contrario, es necesario que ataque en toda ocasión y siempre tenazmente sin tener en cuenta la superioridad y ventaja física que posea sobre el adversario. El gran peso tendrá mucho cuidado al dirigir los golpes ya que uno terriblemente fuerte en la cabeza o espalda del contrincante difícilmente será eficaz. Durante el entrenamiento, el gran peso deberá buscar siempre la rapidez. Es asimismo conveniente el procurar no contraer los músculos pues adquieren vicios, fatigándose rápidamente. El gran peso debe, pues, procurar adquirir ligereza y rapidez, así como por el contrario, un peso pequeño debe procurar obtener mayor fuerza en los golpes.

Hay una forma propia para vencer al adversario, no pegarle en absoluto al cuerpo ni a la cara. Es sabido que algunos pugilistas adoptan una guardia tan cerrada que es casi imposible poder colocar un solo golpe. En este caso existe un procedimiento que siempre ha dado excelentes resultados.

Consiste en que si, por ejemplo, el brazo izquierdo del adversario está muy pegado al cuerpo, en vez de buscar la oportunidad de un golpe, pegar sistemáticamente en el centro del biceps. Este golpe, repetido con frecuencia, no tardará en producir un efecto mágico haced la experiencia, — y, en este caso, o bien descubrirá el estómago, o bien moverá el brazo poniendo la mano en el plexus. Pegad fuertemente en esta mano. El golpe no fallará. El "fuera de combate" es casi seguro, ya que el chôque en esta forma es violentísimo.

El mismo procedimiento puede emplearse cuando el adversario se tape la cara. Los golpes a los biceps no tardarán en hacerle bajar la guardia, pudiendo aprovechar el momento para vuestro golpe decisivo.

BUENOS AIRES BOXING CLUB

El presidente de este club, señor Peacan del Sar, actualmente en París, según un telegrama por él enviado, ha contratado al célebre atleta Harold Evelyn por la suma de 20.000 francos, para tomar parte en la semana deportiva de Tucumán, el próximo mes de julio, en ocasión de las fiestas del centenario de la independencia.

Ha tomado parte en varios concursos olímpicos realizados en Europa, descollando en todos ellos.

El 15 de abril próximo, en el local de este club, a las 9 p. m. se llevará a cabo en una fiesta reservada para los socios de la institución y los periodistas.

Intervendrán en ella boxeadores excelentes. Será una fiesta interesantísima.

YACHTING

TIGRE SAILING CLUB

Debido a las elecciones que se efectuarán el próximo domingo, y en virtud del decreto del gobierno nacional, la comisión directiva del Tigre Sailing Club, ha resuelto suspender las regatas de yates que tenía anunciadas para ese día.

Por lo tanto, dicha prueba será disputada el domingo 7 de mayo con los mismos yates inscriptos, sin que se reabran las inscripciones.

GOLF

SAN ISIDRO GOLF CLUB

Mañana se jugará un concurso de "Mixed foursomes" en el que intervendrán socios activos y de temporada.

Las tarjetas cuyo precio ha sido fijado en dos pesos por pareja, podrán solicitarse al profesional, recibiendo las inscripciones el día del concurso, devolviéndose las tarjetas antes de las 5.15 p. m.

VARIAS

CLUB ATLETICO ALL BOYS

En la asamblea general de socios realizada por este club, ha sido elegida la siguiente comisión directiva:

Presidente, Héctor Leme; vicepresidente, Juan M. Pesquie; secretario, Esteban J. Peluffo; prosecretario, Juan M. Bonani; tesorero, Miguel H. López; protesorero, Juan J. Rovere; vocales: Alejandro M. Bruni, Miguel A. Rendiona, Juan B. Corali, Amílcar E. Zirardini, Augusto J. Corrales y Vicente Cincotta.

Fueron designadas las siguientes subcomisiones:

Hacienda: Alejandro M. Bruni, Juan B. Sonanni, A. Zirardini, A. Corrales, J. Rovere, J. B. Corali, Miguel H. López y V. Cincotta.

Interpretación: Alejandro M. Bruni y Esteban J. Peluffo.

Recepciones: J. M. Pesquié, M .A. Revolina, E. J. Peluffo.

En la primer sesión celebrada por esta nueva comisión se resolvió suprimir la cuota de diez pesos que como ingreso se le exigía al socio moroso que reingresaba.

Los jugadores deberán munirse de su correspondiente credencial de identidad.

NOTAS EXTRANJERAS

BOX

OPINIONES DE CARPENTIER

Si se desea ser un boxeador de primera clase, dice Carpentier, no solo es preciso saber dar trompadas, sino también ser inteligente y tener fuerza de voluntad. Existe una tendencia a considerar el box como un deporte, que requiere tan solo un conocimiento ortodoxo del arte de aplicar puñetazos, unido a la fuerza bruta. Nunca se ha incurrido en error mayor.

Tales son las palabras de Jorge Carpentier, campeón de Europa, quien cree que los pigeles a la amnera del maravilloso Freddie Welsh deben sus éxitos al trabajo mental que se efectúa durante el combate, y que un boxeador inteligente puede triunfar sobre aquel que a pesar de contar con las ventajas físicas no tiene la suficiente capacidad como para sacar ventajas de aquellas.

Los métodos secretos.

Durante mucho tiempo, a los comienzos de su carrera, Carpentier fué desdeñado por los demás boxeadores. Se decía que sus golpes carecían de fuerza y que le faltaba resistencia. La aplicación es muy interesante. Dice Carpentier que de los catorce a los diez y ocho años los huesos de la mano aún no han adquirido toda su dureza, y que los médicos le habían prohibido emplear toda su fuerza al pegar, so pena de comprometer su futuro pugilístico. La consecuencia de esto fué que durante mucho tiempo empleó más habilidad que eficacia. Todo esto, continúa Carpentier, fué guardado con el más profundo secreto y luego imagínese mi alegría cuando, antes de mi encuentro con Baudsman Rice, un especialista me dijo que la mano se había endurecido ya lo suficiente.

Baudsman Rice tuvo la poca fortuna de ponerse frente a mis puños, la primera vez que tuve amplias facultades para pegar y emplear mis energías acumuladas durante media docena de años de moderación. Lo hice y desde ese momento fueron notorios mis golpes. Su eficacia lejos de ser un mito se convirtió en algo real. Mis victorias sobre pesos pesados como Bombardier, Wells y Surie son buenas pruebas de la fuerza y el calibre de mis "punchs".

Por qué fracasan los boxeadores ingleses.

Carpentier opina que los boxeadores ingleses se entrenan de acuerdo con un criterio erróneo. Durante el ejercicio apenas si tocan a sus entrenadores, resultando de esto que en los combates usan de la misma cautela. Si bien es cierto que es imposible encontrar en los gimnasios hombres que se expongan a recibir las trompadas que se propinan en el "ring", en cambio es posible protegerles la cara como lo hacen los norteamericanos que han demostrado ser grandes pegadores. En el "training" y en el combate deben existir las mismas condiciones.

El valor de las tretas.

Dice Carpentier que las tretas en los "rings" son de gran importancia, pues gracias a su estrategia un boxeador puede cambiar la derrota en triunfo.

Los boxeadores hábiles saben obtener ventajas del aturdimiento del contrario

"En un asalto con Wells por ejemplo, dice el campeón de Europa, aquel golpe de derecha que me derribó, tuvo para mí gran importancia. A los seis segundos pude ponerme de pie, pero preferí esperar para tomar algún respiro."

"Hay boxeadores que se echan al suelo después de un trompis inofensivo, solo con el fin de descansar. Y hay otros que esperan hasta los nueve segundos con el propósito de hacer creer a su adversario que su victoria es segura, y tomarlo de sorpresa cuando descuidadamente se prepara a dar el golpe de gracia. No aconsejo ni apruebo la táctica de estas tretas, pero si no se emplean, por lo menos hay que estar en guardia con ellas."

DERECHO CONSTITUCIONAL
del Dr. José Nicolás Matienzo.
Apuntes taquigráficos tomados en la cátedra
APARECERÁ EN BREVE

CULTOS

CATOLICO

Pilar — El 6 de abril se hará por primera vez en esta parroquia, el ejercicio de la hora santa que continuará durante todo el año, los jueves de 5 a 6 p. m.

Las Victorias — El domingo próximo se iniciará en este templo una serie de conferencias cuaresmales para hombres, que continuarán todas las noches a las 8.30, hasta el domingo 9 inclusive.

Predicará dichas conferencias un padre misionero redentorista.

Han sido invitadas a estas conferencias todas las asociaciones católicas de hombres con asiento en la capital.

El día de la clausura a las 8 a. m. habrá misa de comunión pascual para los cofrades del Perpetuo Socorro y por la noche, después de la última conferencia, se impartirá la bendición papal.

San José de Flores — El domingo habrá misas desde las 6 a. m. hasta la 1 p. m., menos a las 12; en la de 9, sermón. A las 2 p. m., explicación de la doctrina para los niños de la parroquia; a las 4.30, rosario, ejercicio de la hora santa, procesión por el interior de la basílica y bendición con S. D. M.

Catedral — Hoy a las 5 se iniciará el rezo de la corona de la Santísima Virgen de Dolores, continuando todos los lunes y viernes a la misma hora.

San Francisco — El lunes 3 de abril, día de San Benito, habrá misa cantada y veneración de la reliquia del santo.

San Ignacio — Mañana después del rosario que se reza todos los días se cantará la Salve.

Cuaresma (Santo Domingo) — Durante los días de semana santa se harán en el templo de Santo Domingo, los siguientes cultos:

—El 10 de abril comenzará la novena de Jesús Nazareno, que se rezará todos los días a las 7.30 p. m. después del rosario y las letanías cantadas.

—El martes Santo, a las 8. misa de comunión de la hermandad; a las 9, solemne misa de pasión; a las 7 p. m., rosario, rezo de la novena y procesión con la imágen del Redentor, la Dolorosa y San Juan. Predicará el R. P. fray Raimundo Gabelich.

—Viernes Santo: a las 6.30 p. m., rosario procesión del Señor en el sepúlcro y sermón de soledad por fray Alvaro Alvarez.

—El Domingo de Pascua, a las 10, solemne misa cantada y sermón por el sacerdote director Raimundo Gabelich.

San Ignacio — Los domingos y días festivos, misas a las 7, 8, 9, 10, 11 y 12 y 1 p. m. En la de 9 se lee la misa explicada, en la de 10, homilía. Todos los domingos, a las 2 p. m. explicación del catecismo para los niños. Diariamente a las 5 p. m. se reza el rosario.

—Los miércoles, a la misma hora, se hace la devoción a la Santísima Virgen del Carmen y los viernes, la de la preciosísima sangre.

—Los jueves, a las 8, misa cantada de renovación del Santísimo Sacramento.

—Los sábados después del rosario, se canta la salve.

—Los miércoles después del rosario, sermón por el señor cura de la parroquia.

Cuarenta horas — Hoy terminan en San Juan. Mañana se celebrarán en la iglesia de San Roque.

Folletín de LA EPOCA (1)

JORGE METRS

Crimen misterioso

William Tharps ahogó un bostezo.

—La vida es muy monótona — observó.

Hacía media hora que soñaba, estirado en un rocking-chair.

Yo había acompañado a Londres a mi amigo.

Como siempre cuando íbamos a la capital del Reino Unido, nos habíamos instalado en el Cecil Hotel.

Charps dió dos o tres vueltas por la habitación, luego me presentó una caja de cigarros y él mismo encendió uno.

—Con verdadera extrañeza, — continuó diciendo después de un instante, — me pregunto en qué piensan los señores criminales; si esto continúa así, los reporters de nuestros grandes cuotidianos quedarán reducidos a dar cuenta de los suscriptores aplastados en la calle... Pero, ¿qué es eso?

Se hablaba a gritos en el pasadizo. La voz del boy del hotel, se elevaba, aguda, agudísima, sobre la de bajo profundo del visitante desconocido. Disputaban con acritud, con palabras entrecortadas.

El detective inglés salió a la puerta.

—¡Cómo! ¿Es usted Watson Carter?

—Así como lo ve, mister Tharps, — replicó el interpelado, penetrando en la pieza. Ese maldito chico no me quería dejar entrar.

—No hacía más que obedecer a la orden que le había dado. ¿Qué buen viento le trae?

—No es tanto un buen viento como una indagación complicada, — contestó el hombre, riéndose tan groseramente que me chocó. — Estoy encargado del asunto de Highgate, y no lo entiendo...

—Me extraña — interrumpió con sorna William Tharps.

—Entonces, me dije que usted no me negaría un consejo.

—Esperaba algo mejor.

—¿Qué cosa?

—Que me invitara a juntarme con usted y a llevar mi indagación paralelamente a la suya.

—¡Eh! No me atrevía a proponérselo, y no sé cómo agradecerle...

—De nada. En el momento en que usted entraba, me quejaba de mi inacción.

—¿De jus género el asunto?

—Un robo mechado de asesinato.

—Es trivial.

—En el primer momento pensé de igual modo, pero pronto cambié de opinión.

—Explíquenos el asunto, — invitó mi amigo.

—El drama en sí mismo es fácil de exponer, pero es menos fácil determinar las condiciones en que ha sido ejecutado.

Todos los londinenses conocen Highgate, esa coqueta aldea situada a las puertas de la metrópoli, a dos millas apenas de Hampstead Heat. No lejos del parque de Caen Wood, a unos cien metros del centro de la población, hay una reunión de más de quince o veinte casas, que forman como un pequeño suburbio.

En una de esas casitas se desarrolló el drama, sin que nadie en la vecindad haya oído nada; y eso, en pleno día, a las tres de la tarde.

La víctima era un viejo usurero, tan avaro como rico, muy poco simpático y cuya muerte no ha debido causar mucha pena. Prestaba sobre prendas y por semana, y era muy duro para los desgraciados que no podían pagarle en las fechas fijadas.

El crimen ha sido descubierto por dos clientes suyos, que habían ido a arreglar cuentas con él, y que se extrañaron de hallar la puerta cerrada con llave. Golpearon en vano; su sorpresa fué tanto mayor cuanto que sabían que el anciano raras veces se ausentaba, y esta vez él mismo les había dado cita a esa hora. Los vecinos a quienes comunicaron su perplejidad afirmaron que no le habían visto salir; uno de ellos tuvo entonces la idea de apoyar una escalera contra la ventana de un cuarto del primer piso, en el que el padre Wilsonn, ese es el nombre del prestamista, acostumbraba estar.

Apenas pudo echar un vistazo en el interior de la habitación, lanzó un gran grito y se dejó caer por los escalones, todo asustado. Todos le rodearon inmediatamente; él había visto al anciano en el suelo, llenas de sangre la cabeza y las manos, y como si estuviese muerto.

Las autoridades de Highgate, avisadas en el acto, levantaron inmediatamente una información. Yo estaba allí por casualidad; les acompañé.

Lo mismo que la mayor parte de las casas que la rodean, la del crimen, no tiene más que un piso alto; dos piezas en el piso bajo, separadas por un estrecho pasadizo en el cual se halla una escalera derecha y muy primitiva; en el primero, otras dos piezas. A causa de su extremada avaricia, el usurero no había amueblado más que las dos piezas altas, y eso muy escasamente; tan escasamente, que su dormitorio se componía únicamente de una cama de hierro, dos sillas, una mesa de pino que le servía de lavatorio, una cómoda y un baúl lleno de papeles; la otra pieza se hallaba adornada con un antiguo escritorio, una alacena, una mesa de roble tallado, cuatro sillas, un sillón de baqueta muy usado y un espejo estrellado colgado de la pared, de la cual se desprendía el papel a causa de la humedad y por falta de cuidados. La higiene y la limpieza parece que fueron siempre cosas desconocidas para el viejo, tal es la suciedad que allí se nota; y nunca se han hecho reparaciones en la casa, pues ni siquiera han sido reemplazados los vidrios rotos; numerosas telas de araña, y espesas capas de polvo indican que por allí nunca pasó una escoba.

Es en la especie de comedor que acabo de describir, que hallaron el cadáver. Esta pieza comunica con el dormitorio, y ambas dan sobre un vestíbulo donde termina la escalera.

Antes de entrar en más detalles, conviene que les haga conocer la serie de sorpresas que nos esperaban. La puerta de abajo estaba cerrada con llave, según acabo de decir, y hubo que recurrir a un cerrajero para poder abrirla; el coroner (juez de instrucción) entró el primero en el pequeño pasadizo, y por costumbre echó una rápida ojeada en las dos piezas con que se comunicaba. Allí no había sino papeles, montones de diarios viejos, dos sillas desvencijadas y como una colección de fruta, manzanas y peras.

Subimos la escalera y llegamos al vestíbulo del primer piso sin notar nada de anormal; al coroner le pareció extraño no descubrir aun ningún indicio interesante; además, la clausura con llave de la puerta principal no dejaba de desconcertarle; pero quedó enteramente estupefacto al constatar que la puerta del dormitorio y la de la pieza en que se hallaba el cadáver estaban cerradas interiormente con cerrojo.

Bien, dos puertas eran las únicas entradas a la pieza donde yacía el cadáver del anciano.

Dió mucho trabajo derribar la del comedor, donde por fin pudimos entrar y convencernos de que la muerte del usurero no remontaba sino a unas pocas horas. La cabeza llevaba las señales de un golpe violento que había fracturado el cráneo; estuvimos de acuerdo en que ese golpe debió causar la muerte y ha sido dado con un instrumento contundente; el informe médico confirmó después esta hipótesis No hay, en el comedor, otra salida más que la puerta — aherrojada interiormente, — y la ventana, también cerrada por dentro. Ni armario de pared, ni cocotillón, ni chimenea suficientemente ancha para que alguien pudiera introducirse por esa vía. Además, la posición del cuerpo indicaba que la víctima quiso huir por la ventana, con la intención evidente de pedir auxilio; el sillón caído, atestiguaba la precipitación con que se había incorporado; ha sido probablemente herido cuando iba a llegar a la ventana; no hay trazas de lucha, nada está fuera de su lugar. El escritorio, pegado a la pared, entre la puerta y la ventana, estaba abierto, y sobre su tablilla había oro y billetes de banco, éstos tapando las monedas; un libro abierto parecía demostrar que el prestamista había sido sorprendido en el momento en que arreglaba sus cuentas.

(Continuará).

La situación de Jujuy

TELEGRAMA ACLARATORIO

Desmentida de las informaciones del gobernador Pérez

En el ministerio del interior se recibió esta mañana un telegrama firmado por el señor T. S. de Bustamante, en el cual mantiene y reafirma la información trasmitida anteriormente con respecto al asalto del comité radical, acusando de inexacta en todas sus partes, la del señor gobernador.

El texto del telegrama es el siguiente:

"He leído en el diario oficial la contestación del señor gobernador, informando a V. E. sobre el telegrama que tuve necesidad de dirigirle denunciando el asalto al comité radical; mantengo y reafirmo la verdad de esa información y acuso de inexacta en todas sus partes, la del señor gobernador, quien la ha producido en esa forma sin duda, por deficientes investigaciones de los hechos. Es inexacto que el portero del comité radical, Tolosa, haya provocado incidente en el comité provincial; es inexacto que ningun comisario haya procedido a su detención, pues, Pedro Toledo, que violó el domicilio del comité radical para aprehender a aquél, no es tal comisario de policía sino agente electoral al servicio reservado de la policía, y penetró en el local del comité sin consentimiento de sus cuidantes, después de destrozadas las puertas por la turba provincial, sin que la policía presente, estorbase. Ni Toledo ni los agentes adoptaron medida alguna para impedir el asalto, presenciándolo en su desarrollo final. Debe extrañar a V. E. que el señor gobernador comunique a V. E. la detención de Tolosa, cuyos antecedentes no puede afirmar que sean malos, y no la de ninguno de los asaltantes. Este hecho, por más sugestivo, no necesita comentarios. Es igualmente inexacto que Tolosa dirigiera al doctor Claros (hijo), las palabras que transmite el señor gobernador, sin ninguna comprobación; aquél, al ser conducido y al reconocer en el trayecto al doctor Claros, le dijo únicamente, en voz fuerte, y oída por el público reunido: "Doctor, me llevan preso", y el doctor Claros, que no le conocía, al oirle, preguntó a los circunstantes, quién era. Han sido testigos presenciales entre otros, el ex diputado provincial y secretario de la junta electoral, señor Luis Castañeda, cuyo testimonio invoco. Debo añadir que el doctor Claros está actualmente ausente. No debe extrañar a V. E. esta deficiencia de información del señor gobernador, si recuerda que en todos los hechos anormales que se han producido con motivo de las luchas electorales, al presentársele quejas, ha contestado invariablemente que ignoraba los hechos que se le denunciaban; se debe sin duda esto, a que en el hecho el partido provincial ha declinado su acción política en el comisario de órdenes de la policía, que ejercita en realidad la jefatura prescindiendo de los superiores, inclusive los ministros, y que es quien dirige y recluta todo el elemento maleante que azota la provincia, y es a la vez la única fuente de información del gobierno y la justicia del crimen. — Saludo a V. E."

MOVIMIENTO DE VAPORES

Valvanera (Línea Pinillos). En viaje de Barcelona para ésta, llegará mañana a Santos. Es esperado en la dársena norte el 5 de abril.

Frissia (Lloyd Real Holandés). Salió hoy, a las 4 p. m. de la dársena norte para Amsterdam, con pasajeros y carga.

Drina (Mala Real Mylán). Llegará el domingo en la dársena norte, procedente de Livenpooel, con pasajeros y carga general.

Mighland liper, (Nelson Line). Debe llegar mañana a la dársena norte procedente de Londres, con pasajeros y carga general.

EL VAPOR VASARI

Este paquete de la compañía Lamport y Holt que zarpó ayer de La Plata para Nueva York, no tocará en Bahía. Esta medida se debe a que existe poca seguridad en dicho puerto, que se presta a atentados como ocurrió no hace mucho al vapor "Tennessee", de la misma compañía.

BIBLIOGRAFÍA

INSTRUCCION CIVICA

El doctor Laurentino Olascoaga, profesor de la Escuela Superior de Comercio, anexa a la Facultad de Ciencias Económicas, en vista de las exigencias de los programas actuales, ha publicado un manual de Instrucción Cívica, reformando y ampliando las lecciones, con el propósito de cooperar a la enseñanza nacional.

En quince capítulos ordenados y bien escritos, desarrolla las nociones más importantes de la materia, cuyo estudio será, así, fácil para los alumnos. La impresión y encuadernación del libro en la forma presentadas son dignas de recomendación.

LA FUNCION DOCENTE

El profesor F. Julio Picorel, director de la escuela núm. 1 del consejo escolar 3.o, ha publicado su conferencia sobre la función docente, que dió ante las autoridades y maestros del distrito, a fines del año anterior.

Es un estudio inteligente de la acción del maestro, considerado en su faz intelectual y moral, que debe ser leído con interés por las personas pertenecientes al mundo de educadores.

REGLAMENTO DE LA INSPECCION MEDICA ESCOLAR

El cuerpo médico escolar de la capital ha publicado en un folleto de 16 páginas, la reglamentación de esa dependencia del Consejo Nacional de Educación, que fué aprobada por resolución del 24 de setiembre de 1915.

UNIVERSIDAD SOCIAL

(por Rodolfo Rivarola)

Contiene este volumen las lecturas dadas por el doctor Rodolfo Rivarola en la Facultad de filosofía y letras en las sesiones públicas realizadas en los días 17 y 22 de abril y 8, 15 y 29 de mayo de 1915. Se refieren ellas al problema de la instrucción universitaria y plantean o resuelven interesantes cuestiones educativas.

La distinguida personalidad intelectual que ha escrito esta trabajo y su reconocida competencia en los asuntos que trata, nos exime de hacer un comentario acerca de la importancia de las refexiones que contiene.

UN DRAMA EN LA PAMPA

(por J. L. Ribero)

El señor J. L. Ribero, que tiene dadas algunas interesantes producciones en prosa, nos ofrece en este libro algunos "relatos breves" que ponen de relieve sus estimables condiciones de escritor y de sagaz observador de la vida argentina.

El señor Clemente Ricci ha escrito el comentario preliminar que acompaña a la obra.

MUNDO COMERCIAL

BOLSA DE COMERCIO

Unica rueda

Cédula Hipotecaria Argentina de 6 o|o, antigua emisión, al contado, 55.000 a 93.40; 82.000 a 93.30; 67.500 a 93.20; 10.000 a 93.30; 79.500 a 93.20; total, 294.000.

Id para Abril 30: 20.000 a 93.20.

Cédula hipotecaria argentina de primera serie, al contado, 10.500 a 94.10; 59.000 a 94.20; total, 69.500.

Bonos municipales de pavimentación, cupón semestral, al contado, 5.300 a 71.30.

Certificados municipales de 7 o|o, al contado, 25.000 a 90.30, 97.350 a 90; total, 122.350.

Empréstito de conversión, de 2 1|2 o|o, de la serie B, al contado: 1.500 a 30.70.

Campos y quebrachales Puerto Sastre (oro), al contado: 1.500 a 3.15.

Id para abril 30: 500 a 3.20.

Compañía de seguros La Previsora, al contado: 1.000 a 7.50.

Quebrachales Fusionados, para mañana: 100 a 78.

Id para abril 3: 100 a 78.

Precios de liquidación

Cédula hipotecaria argentina de antigua emisión, a 93.20.

Cédula hipotecaria de primera serie, nueva emisión, a 94.20.

Bonos municipales de pavimentación, cupón semestral, a 71.30.

Certificados municipales de 7 o|o, a 90.

Empréstito de conversión de 2 1|2 o|o, de la serie B, a 30.70.

Campos y quebrachales Puerto Sastre (oro), a 3.15.

Quebrachales Fusionados, a 77.

Puerto San Nicolás, a 23.

DEMANDA Y OFERTA DE TITULOS

Los títulos y acciones solicitados hoy en compra en la Bolsa de Comercio, son los que se detallan a continuación:

Salinas Hermanos (fábrica de bolsas), Compañía de Seguros La Mundial, Club Mar del Plata, Depósitos del Banco Francés, La Propiedád, Compañía Sansinena de Carnes Congeladas, Nuevo Banco Italiano, Mercado de Abasto Proveedor, La Previsora, Compañía de Tierras del Oeste, Caminos y Afirmados de la provincia de Buenos Aires, Banco de España y América, Expreso Villalonga, Banco Popular Argentino, Bonos Hipotecarios del Banco de la Provincia de Buenos Aires, Gath y Chaves, Deuda Interna de Mendoza, Certificados del Banco de la Provincia de Buenos Aires de 5 o|o (segunda serie), Petróleo Golfo San Jorge, Nafta Comodoro Rivadavia, Banco Industrial Argentino, Letras de Tesorería de la Municipalidad, Constructora Nacional, The River Plate Quebracho, Quebrachales Paraguayos, Marina Mercante Argentina, Bilz, Obligaciones del Banco El Hogar Argentino.

Se ofrecieron en venta:

La Edificadora, Talleres Metalúrgicos, Compañía Sansinena de Carnes Congeladas, Frigorífico The Smithfield, Tigre Club, Compañía de Tierras del Oeste, Colonia Alvear, Compañía de la Provincia, Banco de Italia, Banco Francés, Mercado Central de Frutos, Compañía Sudamericana de Tierras y Construcciones, El Diario Español, Viñedos y Bodegas Arizú, Compañía Nacional de Muebles, Cédulas Nacionales de la Serie J., Nuevo Banco Italiano, La Estrella, Banco del Comercio (en liquidación), Banco Industrial Argentino, La Tandilera.

BOLSA DE CEREALES

Marzo 31 de 1916.

Entradas de hoy en el Once: Trigo, 5.997 bolsas; maíz, 5.377 bolsas; lino, 1.776 bolsas; avena, 576 bolsas; nabo, 1.273 bolsas; avena, 1.032 bolsas; triguilio, 119 bolsas; alfalfa, 788 bolsas; cebadilla, 424 bolsas; porotos, 63 bolsas; pasto, 899 fardos grandes y 893 chicos.

VENTAS DE HOY

Trigo barletta. — 600 bolsas Once, $ 8.40; 220 bolsas Once, $ 8.

Trigo húngaro. — 470 bolsas Once, $ 7.40.

Avena. — 560 bolsas Once, $ 4.25; 372 bolsas Sola, $ 4.25; 111 bolsas depósito dársena, $ 4.10; 324 bolsas depósito dársena, $ 4; 404 bolsas Retiro, $ 4.

Semilla de Alfalfa. — 600 kilos Once, $ 8.90; 3.000 kilos Once, $ 8.10; 7.000 Once, $ 8; 10.000 kilos Once, $ 7.50.

Trigo varias clases. — 101 bolsas Once, $ 8.10; 110 bolsas Sola, $ 8.05; 584 bolsas Brian, $ 7.85; 370 bolsas depósito dársena, $ 7.80; 180 bolsas depósito dársena, $ 7.60; 419 bolsas depósito dársena, $ 7.50; 2.961 bolsas depósito dársena, al llegar, $ 7.50; 1.361 bolsas depósito dársena, $ 7.10; 138 bolsas Sola, $ 7.75; 4.287 bolsas Puente Alsina, $ 7; 467 bolsas Sola, $ 6.75; 250 bolsas Sola, $ 6.50; 26 bolsas Sola, $ 5.50.

Trigo ruso. — 700 bolsas Buenos Aires, $ 7.40.

Cebada. — 290 bolsas depósito dársena, $ 4.40.

Maíz amarillo. — 600 bolsas Once, $ 5.20; 244 bolsas Once, $ 5.20; 250 bolsas Once, $ 4.30; 420 bolsas Once, $ 4.30.

Nabo. — 61 bolsas Once, $ 11.60; 24 bolsas Once, $ 11.60; 96 bolsas Sola, $ 10.80; 7 bolsas Sola, $ 6.

Lino. — 541 bolsas Once, $ 11.30; 328 bolsas Sola, $ 11.10; 390 bolsas Once, $ 10.80; 128 bolsas Once, $ 9.50; 60 bolsas Once, $ 9.40; 210 bolsas Sola, $ 9.

MERCADO CENTRAL DE FRUTOS

Marzo 31 de 1916.

Se descargaron en este mercado 116 vagones con los siguientes frutos:

184.374 kilos de lana; 1835 atados de cueros lanares; 3021 cueros vacunos; 426 cueros de potros; 52 bultos de cerdas; 4 id de plumas; 25 cascos de grasa; 148 atados de cueros varios.

Lana cruza gruesa—3000 kilos Sud 1700 $; 5000 id. 1660; 3000 id. 1650; 7000 Oeste 1600; 500 id. 1550; 3000 1450.

Cruza mediana — 2000 kilos Sud 1700 $; 3000 Oeste 1680; 5000 id. 1600; 30000 Sud 1540; 3000 1450.

Cruza fina y mediana — 3000 kilos Oeste 1650; 2000 Sud 1600; 3000 Oeste 1550; 1000 1400.

Cruza fina — 2000 Sud 1500; 1500 1450; 2000 Oeste 1400.

Mestiza fina — 5000 Oeste 1300; 2000 id. 1250; 2000 id. 1100; 3000 Pampa 1000; 3000 Patagones 960; 5000 Chubut 950.

Segunda esquila — 3000 1100; 2000 1050; 4000 1020; 3000 1000.

Borregas— 1500 1300; 2000 1280; 4000 1250; 1500 1150; 2000 1100; 1000 1000.

Pieles lanares, lanudo consumo: 200 kilos, a pesos 1,30; 300 kilos, a $ 1.25; 500 kilos, a $ 1.20; 300 kilos, a $ 1.15; 200 kilos, a $ 1.10; 200 kilos, a $ 1.00; 100 kilos, a $ 0.95.

Mortecino: 200 kilos, a pesos 1.10; 200 kilos, a $ 1.05; 600 kilos, a $ 1.00; 200, a $ 0.95; 100 kilos, a $ 0.90; 200 kilos, a $ 0.80; 100 kilos, a $ 0.70.

Corto y pelado, consumo: 300 kilos, a pesos 0.85; 900 kilos, a $ 0.80; 500 kilos, a $ 0.85; 600 kilos, a $ 0.83; 900 kilos, a $ 0.82; 700 kilos, a $ 0.81; 1000 kilos, a $ 0.80; 500 kilos, a $ 0.78; 300 kilos, a $ 0.77; 2000 kilos, a $ 0.75; 500 kilos, a $ 0.73; 300 kilos, a $ 0.72; 400 kilos, a $ 0.70; 200 kilos, a $ 0.65.

Mortecino: 200 kilos, a pesos 0.68; 700 kilos, a $ 0.66; 500 kilos, a $ 0.65; 600 kilos, a $ 0.63; 1200 kilos, a $ 0.62; 700 kilos, a $ 0.61; 1000 kilos, a $ 0.60; 500 kilos, a $ 0.5;8; 300 kilos, a $ 0.57; 2000 kilos, a $ 0.55; 300 kilos, a $ 0.53; 300 kilos, a $ 0.52; 400 kilos, a $ 0.50; 200 kilos, a $ 0.45.

Cueros vacunos: 50 cueros a $ 16.80, 100 a 16.70, 100 a 16.50, 150 a 16.30, 100 a 16.20, 200 a 16, 100 a 15.70, 150 a 15.50, 50 a 15.20, 100 a 15, 50 a 14.40, 100 a 14, 50 a 13.70, 50 a 13, 70 a 12.

Becerros: 150 cueros a $ 18.50, 200 a 18, 180 a 17.80, 300 a 17.50, 120 a 17.

Nonatos: 200 cueros a $ 15.50, 150 a 15, 100 a 14.80, 500 a 14.50, 100 a 14.

Potros: 60 cueros a $ 8.q0, 100a 8.50, 60 a 8.40, 100 a 8.30, 120 a 8.20, 50 a 8.

Cueros vacunos del Chubut: 200 cueros a $ 17.50.

Cerdas: 300 kilos a $ 13, 200 a 12.70, 500 a 12.50, 600 a 12.80, 500 a 12, 500 a 11,50, 600 a 11.20, 700 a 11, 800 a 10.80, 600 a 10.50, 400 a 10.20, 400 a 10, 300 a 9.

Corderitos: 20 D. a $ 1.40, 30 1.30, 10 1.20, 20 1.10, 5 1.

MERCADO DE VACUNOS (LINIERS)

En la mañana de hoy se efectuaron las operaciones, con mercado variable según la categoría de hacienda.

Se notó cierto interés por lotes especiales, existiendo por éstos, precios regulares, en cambio para la hacienda de consumo, sus cotizaciones fueron muy flojas, debido a no raber interesados.

Para porcinos el mercado encuéntrase sumamente flojo en sus precios.

La entrada de hoy en este mercado fué de 2415 cabezas, clasificadas en la siguiente forma: novillos 1827, vacas 1190, terneros 388 y 10 bueyes. Porcinos entraron 1257.

Los precips corrientes ded la mañana fueron los siguientes:

Bueyes para consumo	$ 130.—	a	192.—
Novillos mest. esp. para frig.	"	a	210.—
Id id. id. para frigorífico	" 190.—	a	205.—
Id. id. gordos para frigorífico	" 170.—	a	187.—
Id. para consumo	" 53.—	a	160.—
Novillitos para consumo	" 25.—	a	120.—
Vacas para frigorífico	" 145.—	a	155.—
Vacas para consumo	" 32.50	a	141.—
Vaquillonas para consumo	" 30.—	a	112.—
Terneros para consumo	" 10.—	o	65.—

Para porcinos los precios variaron entre $ 0.22 a 0.37 el kilo.

VENTAS DE HOY

Alonso y Blaquier—
21 novillos gordos Córdoba . . . 170.—
4 vacas excepcionales Lincoln . . . 147.—
19 vacas m. gordas Lincoln . . . 127.—
15 vacas gordas Lincoln . . . 115.—
1 vaquillona carne gorda ídem . . . 95.—
4 vaquillonas carne gorda ídem . . . 78.—
4 vaquillonas buena carne Lincoln . . . 60.—
2 vacas flacas Lincoln . . . 40.—

Accame y Bellini—
18 vacas gordas Santa Fe . . . 115.—
14 vacas g. y carne gorda ídem . . . 107.—

Anasagasti Juan—
65 novillos especiales Necochea . . . 205.—

Amoretti Cayetano—
15 vacas especiales Lincoln . . . 136.—
12 vacas gordas Lincoln . . . 120.—
9 vaquillonas buena carne ídem . . . 67.—

Arzeno y Hnos. Fortunato B.—
36 vacas gordas Santa Fe . . . 115.—
4 terneros especiales Santa Fe . . . 80.—
9 terneros gordos Santa Fe . . . 65.—
22 terneros buenos Santa Fe . . . 47.—
9 vacas especiales Santa Fe . . . 130.—
1 vaca gorda Santa Fe . . . 115.—
10 bueyes especiales Chivilcoy . . . 192.—
4 vacas carne gorda Santa Fe . . . 95.—
10 vacas carne gorda Matanza . . . 85.—
10 vacas carne gorda Matanza . . . 75.—

Alvarez José Luis—
20 vacas carne gorda Salto . . . 100.—

Bracht y Cía.—
2 vacas buena carne C. Casares . . . 71.—
4 terneros regulares C. Casares . . . 25.—
7 novillitos carne gorda C. Casares . . . 80.—
8 novillitos buena carne ídem . . . 65.—
1 toruno g. y carne gorda E. Ríos . . . 144.—
8 novillos carne gorda Entre Ríos . . . 129.—
18 novillos m. gordos Entre Ríos . . . 175.—
81 novillos g. y c. gorda ídem . . . 150.—

Crespo y Rodríguez—
5 vacas especiales Córdoba . . . 130.—
5 vacas carne gorda Córdoba . . . 103.—
1 vaquillona carne gorda Córdoba . . . 78.—
1 vaquillona carne gorda ídem . . . 75.—
14 novillitos carne gorda Córdoba . . . 89.—
2 novillitos carne gorda Córdoba . . . 78.—
1 novillito buena carne Córdoba . . . 65.—
2 torunos carne gorda Córdoba . . . 140.—
16 novillos carne gorda Córdoba . . . 110.—

Crotto Hermanos—
10 vacas excepcionales Cañuelas . . . 155.—
20 vacas excepcionales Cañuelas . . . 145.—
15 vacas m. especiales Cañuelas . . . 140.—
3 vacas m. gordas Cañuelas . . . 125.—
6 vaca m. gordas Cañuelas . . . 120.—
2 vaquillonas m. gordas ídem . . . 112.—
6 terneros gordos Cañuelas . . . 65.—
2 terneros regulares Cañuelas . . . 38.—

Cascallares, Cendoya y Cía.—
1 novillos g. y c. gorda Matanza . . . 135.—
29 vacas carne gorda Matanza . . . 105.—

Cooperativa de Hacendados—
20 novillos m. gordos Pehuajó . . . 195.—
20 toros carne gorda Córdoba . . . 160.—
66 novillos carne gorda Lincoln . . . 115.—
2 novillitos carne gorda Matanza . . . 105.—
2 novillito carne gorda Pehuajó . . . 103.—
12 vacas carne gorda Pehuajó . . . 108.—
2 vaquillonas carne gorda Pehuajó . . . 107.—
2 vaquillonas carne gorda ídem . . . 80.—
2 vaquillonas flacas Pehuaj ó. . . . 45.—

Devoto y Cía. Tomás—
10 vacas especiales Córdoba . . . 132.—
20 vacas especiales Córdoba . . . 130.—
46 novillos gordos La Pampa . . . 104.—
12 novillos carne gorda La Pampa . . . 112.—
20 novillitos m. gordos La Pampa . . . 118.—
4 vaca carne gorda ídem . . . 108.—
1 vaca buena carne La Pampa . . . 88.—
12 novillitos flacos Santa Fe . . . 52.—

De los Santos y Cía. José C.—
23 novillos carne gorda Córdoba . . . 145.—

Gioja y Etchart—
20 novillos caren gorda C. de Areco . . . 170.—

Goñi e hijos Ignacio—
11 vacas m. gordas Villegas . . . 127.—
3 vacas flacas Villegas . . . 48.—
1 vaca gorda y carne gorda ídem . . . 109.—
2 novillos carne gorda Villegas . . . 100.—
5 novillitos flacos Villegas . . . 58.—

Lynch y Cía. Leandro—
6 novillos especiales Córdoba . . . 210.—
1 novillo especial Córdoba . . . 200.—
3 novillos carne gorda Córdoba . . . 138.—

Lanusse Pedro y Antonio—
1 vaca carne gorda C. Tejedor . . . 87.—
6 vacas especiales C. Tejedor . . . 130.50
6 vacas g. y carne gorda ídem . . . 118.—
20 novillitos carne gorda ídem . . . 78.—
2 vaquillonas flacas C. Tejedor . . . 30.—
11 novillitos flacos Santa Fe . . . 46.—
6 novillitos flacos Santa Fe . . . 35.—
10 novillos flacos Santa Fe . . . 77.—
11 vacas g. y carne gorda Santa Fe . . . 107.—
9 vacas carne gorda Santa Fe . . . 95.—
9 vacas gordas y carne gorda ídem . . . 100.—
14 vacas buena carne Santa eF . . . 70.50
8 vacas carne gorda Santa Fe . . . 112.—
24 vacas carne gorda Santa Fe . . . 115.—
32 novilos carne gorda Santa Fe . . . 92.—
13 novillitos carne gorda Córdoba . . . 88.50
12 terneros gordas Córdoba . . . 58.50
5 terneros buenos Córdoba . . . 50.—
2 novillos buena carne ídem . . . 86.—
7 novillos buena carne ídem . . . 88.—
14 vaquillonas buena carne Capital . . . 70.—
17 novillos flacos Río Negro . . . 73.50
4 novillos flacos Río Negro . . . 53.—
3 vacas g. y carne gorda Caseros . . . 114.—
4 novillos carne gorda ídem . . . 115.—
8 novillos buena carne Caseros . . . 89.—

Lalor Juan—
30 novillos m. gordos La Plata . . . 187.—
36 novillos especiales 9 de Julio . . . 130.—
5 vacas carne gorda Lobería . . . 85.—
3 vacas carne gorda Lobería . . . 110.50
2 vacas carne gorda Lobería . . . 109.—
4 vacas carne gorda ídem . . . 106.50
6 vacas carne gorda Lobería . . . 90.—
10 vacas carne gorda Lobería . . . 114.50
99 vacs gordas Lobería . . . 132.—
7 vacas m. gordas Lobería . . . 134.—
6 vacas gordas y carne gorda ídem . . . 119.—
3 vacas flacas Loberí a. . . . 48.50
9 vaquillonas g. y carne gorda Lincoln . . . 103.50
9 vaquillonas carne gorda Lincoln . . . 87.—
5 terneros gordos La Pampa . . . 60.—
7 vacas gordas La Pampa . . . 124.50
10 vacas buena carne La Pampa . . . 79.50
2 vacas buena carne La Pampa . . . 73.—
1 vaca gorda y carne gorda ídem . . . 107.—
10 vacas carne gorda La Pampa . . . 97.—
15 novillito especiales La Pampa . . . 130.—
5 vacas g. y carne gorda Navarro . . . 114.—
5 vacas gordas Navarro . . . 129.—
1 buey carne gorda Pergamino . . . 130.—
2 novillitos buena carne ídem . . . 60.—
5 novillitos carné gorda Pergamin . . . 86.—
2 vacas m. especiales Pergamino . . . 134.50
7 vacas g. y carne gorda Córdoba . . . 168.—
7 vacas buena carne Córdoba . . . 75.—
1 vacas buena carne Córdoba . . . 68.—
5 vacas flacas Córdoba . . . 25.—
6 terneros buenos Córdoba . . . 40.—
5 terneros regulares Córloba . . . 32.50
2 novillos carne gorda Rojas . . . 112.—
1 novillo g. y carne gorda ídem . . . 160.—
2 novillos carne gorda Rojas . . . 160.—
4 novillos m. gordos Rojas . . . 190.—
3 vacas excepcionales Rodríguez . . . 141.—
3 vacas flacas Rodrígue z. . . . 59.—
2 vacas g. y carne gorda ídem . . . 103.—
3 vacas buena carne Rodríguez . . . 77.—
3 novillitos carne gorda Rodríguez . . . 97.—
1 novillito buena carne Rodríguez . . . 65.—
10 terneros buenos Rivadavia . . . 52.50
8 terneros regulares Rivadavia . . . 44.—
11 terneros regulares Rivadavia . . . 37.—
6 terneros regulares Rivadavia . . . 120.—
2 vacas m. gordas Rivadavia . . . 120.—
2 terneros regulares Rivadavia . . . 29.—

Mihura Heermanos—
30 novillos carne gorda Entre Ríos . . . 98.—
24 novillos flacos Entre Ríos . . . 75.—
13 novillitos flacos Entre Ríos . . . 57.—
8 vacas carne gorda Entre Ríos . . . 90.—
7 vacas buena carne Entre Ríos . . . 75.—

Méndez Hermanos y Cía.—
2 novillos carne gorda Juárez . . . 140.—
6 vacas carne gorda Juárez . . . 105.—
17 novillitos m. gordos Juárez . . . 120.—
1 novillito carne gorda ídem . . . 100.—
11 terneros buenos ídem . . . 45.—

Ortíz Fermín—
16 vacas buena carne Arrecifes . . . 65.—

Peña y Cía. Julio L.—
10 vacas buena carne Cacharí . . . 75.—
9 vacas buena carne R. Oriental . . . 75.—
51 vaquillonas flacas Santa Fe . . . 40.—

Rodríguez Gabino—
60 novillos gordos Córdoba . . . 183.—
40 vacas regulares T. Lauquen . . . 132.—

Santamarina e hijos—
1 vaquillona gorda Asturias . . . 105.—
29 vaquillonas especiales Asturias . . . 128.—

Salaberry y Bercetche—
14 terneros regulares Entre Ríos . . . 32.50
12 terneros regulares Entre Ríos . . . 35.50
12 terneros regulares Entre Ríos . . . 33.50
12 terneros regulares Entre Ríos . . . 34.—
10 terneros regulares Entre Ríos . . . 35.50
10 terneros buenos Entre Ríos . . . 45.—
4 vacas buena carne Matanza . . . 80.—
13 vaquillonas gordas Matanza . . . 112.—
16 vaquillonas carne gorda Matanza . . . 89.50
14 vaquillonas gordas Matanza . . . 77.—
1 vaquillonas buena carne ídem . . . 75.—
11 vaquillonas buena carne Matanza . . . 64.—
2 vaquillonas buena carne Matanza . . . 57.—
2 vaquillonas buena carne Matanza . . . 75.50
1 vaca flaca Santa Fe . . . 32.50
1 vaquillona flaca Santa Fe . . . 44.—
1 novillo carne gorda Santa Fe . . . 120.—
12 novillos carne gorda Santa Fe . . . 120.—
15 novillos carne gorda Santa Fe . . . 135.—
10 novillos carne gorda Santa Fe . . . 123.—
10 novillos carne gorda Santa Fe . . . 120.—
15 novillos carne gorda Santa Fe . . . 128.50
35 novillos carne gorda Santa Fe . . . 154.—
7 vacas carne gorda Entre Ríos . . . 92.—
15 vaquillonas carne gorda ídem . . . 89.—
14 vaquillonas buena carne ídem . . . 75.—
12 vaquillonas buena carne ídem . . . 64.—
15 vaquillonas buena carne ídem . . . 60.—
25 novillitos gordos Córdoba . . . 105.50
2 novillitos flacos Córdoba . . . 32.—
14 vacas gordas Lincoln . . . 129.50
4 novillitos buena carne Lincoln . . . 74.50
8 terneros regulares Magdalena . . . 23.—
6 terneros regulares Magdalena . . . 22.50
10 terneros regulares Magdalena . . . 25.—
2 terneros regulares Matanza . . . 10.—
3 vacas flacas Matanza . . . 26.—
3 vaquillonas buena carne Matanza . . . 60.—
6 vaquillonas flacas Matanza . . . 40.—
5 vaquillonas flacas Matanza . . . 34.50
5 novillitos buena carne Matanza . . . 62.—
5 novillitos flacos Matanza . . . 55.—
1 ternero regular Matanza . . . 26.—
4 vaquillonas buena carne Matanza . . . 74.—
4 novillos flacos Matanza . . . 58.—
72 novillitos flacos Matanza . . . 56.—

[illegible] Alzaga y Cía.—
36 vacas carne gorda Navarro . . . 92.—
16 novillitos flacos Navarro . . . 25.—

Videla Hnos. y C.—
[illegible] vacas carne gorda Santa Fe . . . 117.—
11 vaquillonas buena carne ídem . . . 70.—
5 vaquillonas buena carne Santa Fe . . . 72.—

VENTAS DE CERDOS

$ el kilo.

Bargo, Lascurain y Etchegaray—
20 cerdos buenos R. Pérez . . . 0.30

Bayona y Ferrazzini—
28 cerdos especiales 9 de Julio . . . 0.35
12 cerdos regulares 9 de Julio . . . 0.28

Córdoba e hijo Pedro—
37 cerdos flacos Gral. Pintos . . . 0.25

Banco Ganadero Argentino—
25 cerdos buenos 9 de Julio . . . 0.31
10 lechones buenos 9 de Julio . . . 4.70 c|u.

Devoto y Cía. Tomás—
39 cerdos buenos Lincoln . . . 0.32

De Lellis y Fages Hnos.—
53 cerdos regulares Rivadavia . . . 0.28
25 cerdos especiales Saladillo . . . 0.34

Gioja y Etchart—
40 cerdos flacos Bmé. Mitre, . . . 0.23

Lanusse Pedro y Antonio—
97 cerdos especiales Bolívar . . . 0.33
20 cerdos especiales Bolívar . . . 0.33
40 cerdos flacos Córdoba . . . 0.24
130 cerdos especiales Córdoba . . . 0.34
44 cerdos flacos Caseros . . . 0.24
32 cerdos regulares General Pintos . . . 0.27
80 cerdos flacos Rvadavia . . . 0.22
50 cerdos buenos Peragmino . . . 0.26

Méndez Hnos. y Cía.—
47 cerdos buenos 9 de Julio . . . 0.31 1|2

Salaberry y Bercetche—
15 cerdos regulares Las Flores . . . 0.28

Ruíz, Baldassarre y Cía.—
40 cerdos regulares Abel . . . 0.27

Santamarina e hijos—
49 cerdos flaces Sarmiento . . . 0.26

Rizzoli Miguel—
20 cerdos regulares C. Tejedor . . . 0.29
23 cerdos especiales C. Tejedor . . . 0.32
20 lechones buenos C. Tejedor . . . 4.50 c|u.

MERCADO DE LANARES (TABLADA)

Abrióse hoy el mercado, con cotizaciones en alza para todas las categorías de ganado.

Es de hacer notar en estos últimos días, el buen interés y demanda existente de parte de los compradores, lo que permite a los vendedores colocar sus haciendas a precios bastante competentes.

Probablemente esta alza en el precio del ganado, persistirá siempre que las entradas sigan siendo poco abundantes.

La entrada del día fué de 6250 animales, habiéndose vendido durante la mañana 7595 cabezas, repartidas en esta forma:

La Plata Cold Storage 766, Las Palmas 811, Compañía Sansinena 2756, La Blanca 463, Argentino Central 282, Armour 237, y 2280 para los matarifes locales.

Los precios extremos de la mañana fueron los siguientes:

Capones para frigorífico, desde	$	13.50	a	17.30
Id. para matadero	"	17.80	a	20.—
Ovejas para matadero	"	8.50	a	17.50
Borregos para matadero	"	7.—	a	8.—
Id. para frigorífico	"	9.50	a	13.50
Capones para invernada	"	7.70	a	8.50

VENTAS DE HOY

Solís Naveyra Hnos.—
140 capones Matadero Corrientes . . . 8.50

Juan Anasagasti—
22 capones Frigorífico C. Muerto . . . 18.70
84 capones Frigorífico C. Muerto . . . 18.—
30 ovejas Matadero C. Muerto . . . 17.50
35 ovejas Matadero C. Muerto . . . 16.—
92 ovejas Matadero C. Muerto . . . 15.48
125 ovejas Matadero C. Muerto . . . 11.50

Lanusse Pedro y Antonio—
27 capones Frigorífico Curarí . . . 16.50
42 capones Matadero ídem . . . 7.70

CASA VACCARO

ESTABLECIDA EN EL AÑO 1883

Para el Cambio General de Moneda y la compra y venta de Acciones y Títulos de renta Nacionales, Provinciales y Extranjeros, es la casa más recomendada de la República.

SEVERO VACCARO

AV. DE MAYO 646 - Buenos Aires

CROTTO Hnos.

CONSIGNATARIOS DE FRUTOS DEL PAIS HACIENDA Y CEREALES

708 - BELGRANO - 708

Casilla en Mataderos No. 19

G. A. Lastra—
50 borregos Frigorífico Mapis . . . 9.50
62 borregos Frigorífico Mapis . . . 8.10

Ignacio Goñi hijo—
150 ovejas Matadero Viamonte . . . 15.30
22 borregos Frigorífico Viamonte . . . 12.50

Bayona y Ferrazzini—
60 capones Matadero Espigas . . . 19.9—
46 borregos Frigorífico Espigas . . . 11.60

Bargo L. y Etchegaray—
130 borregos Frigorífico Parisch . . . 9.—
47 borregos Matadero Parisch . . . 8.—
250 capones Matadero ídem . . . 18.—
49 capones Matadero ídem . . . 17.20
52 borregos Matadero ídem . . . 10.50
96 borregos Matadero ídem . . . 7.30
126 borregos Matadero ídem . . . 15.20
50 capones Matadero S. Justo . . . 15.80

Oscamón C.—
80 capones Matadero Energía . . . 19.10
50 capones Matadero Energía . . . 18.—
119 capones Matadero Energía. . . . 17.—

Beltrán Sansot—
120 borregos Frigorífico Asunta . . . 12.—
223 borregos Frigorífico Asunta . . . 11.—

Juan Lalor—
319 ovejas Matadero H. Renancó . . . 8.90
313 ovejas Matadero H. Renancó . . . 8.90
150 ovejas Matadero H. Renancó . . . 3.—
100 ovejas Matadero H. Renancó . . . 9.—
109 ovejas Matadero H. Renancó . . . 9.—
112 ovejas Matadero H. Renancó . . . 9.—
250 capones Frigorífico Roberto . . . 17.80
327 capones Frigorífico S. Bernardo . . . 19.—
192 borregos Frigorífico S. Bernardo . . . 7.—

Cooperativa de Hacendados—
361 capones Frigorífico Orense . . . 16.30

Salaberry y Bercetche—
83 borregos Frigorífico Ojeda . . . 13.50
24 ovejas Matadero Ojeda . . . 17.30
44 ovejas Matadero Ojeda . . . 14.50

De los Santos J. C. y Cía.—
93 capones Frigorífico Olavarría . . . 17.30

C. Urtazun—
55 capones Matadero G. Chavez . . . 19.—
111 capones Frigorífico ídem . . . 17.80

Chapar Juan y Cía.—
170 capones Matadero . . . 18.50
20 capones Frigorífico . . . 17.50

Accame y Bellini—
140 capones Frigorífico Ing. Luiggi . . . 14.—
150 borregos Frigorífico ídem . . . 10.50
30 borregos Matadero Ing. Luiggi . . . 7.90
91 borregos Matadero ídem . . . 7.60

Pedro Córdoba hijo—
90 capones Matadero PPontevedra . . . 20.—

Mihura Hnos.—
139 capones 1350 Frigorífico E. Ríos . . . 12.50

Rubín C. Zubiaurre y C.—
109 capones Frigorífico Cacharí . . . 17.20

A. Velaz y Cía.—
351 borregos Frigorífico Trebolraes . . . 10.50
79 borregos Matadero Trebolares . . . 8.—
116 ovejas Matadero ídem . . . 9.—
124 borregos Frigorífico Quinto . . . 11.80
96 ovejas Matadero ídem . . . 12.50
60 ovejas Matadero ídem . . . 9.—
98 borregos Matadero ídem . . . 7.50

REMATES DE ESTA NOCHE Y MAÑANA

Judiciales. — Inmuebles

Casa en Villa Urquiza, Mar Chiquita 4661 al 63. Base, $ 2.020. Mañana, a las 4 p. m. — Giralt y Rodríguez.

—Casa en Sarandí 730. Base, $ 39.753. Mañana, a las 3 p. m.

—Casa en Ombú 516. Base, $ 16.631. A las 4 p. m.

—Propiedad en Viamonte 1675. Base, $ 12.137. A las 5 p. m. — Juan C. Oliver.

—Casa en Cordero 410 y 418. Base, $ 8.270 cada una. Mañana, a las 4.30 p. m. — Neuman y Pérez.

—Tres propiedades en la capital, calle Monroe 3232. Base, $ 8.151.

—Terreno en Maure y Conde. Base, $ 10.877.

—Otro en la misma manzana. Base, $ 7.879. Mañana, a las 2 p. m. — Samuel Saraví Hardy.

Particulares. — Inmuebles

Casa en Independencia 1572. Base, $ 20.000. Mañana, a las 3 p. m. — Bravo, Barros y Cía.

—Manzana en Flores, 16.629 y .c. Base, $ 20.000. Mañana, a las 3 p. m. — El mismo.

Haciendas

750 vacunos en Marcos Paz Mañana, a la 1 p. m. — Norberto Bastauchuri.

—970 vacunos en Navarro. Mañana, a las 12 m. — Pedro S. Cuelli.

—500 vacunos, 400 ovejas y 100 capones en Saladillo. Mañana, a la 1 p. m. — Rivero y Viale.

—3.000 vacunos en 9 de julio. Mañana, a las 2 p. m. — Cuesta y Cía.

Artículos generales

Judiciales

Alhajas finas de platino y oro. Mañana, a las 4 y 8.30 p. m. — José Corvalán.

—Maquinaria y útiles de fábrica de celosías y persianas. Mañana, a las 2 p. m. — Carlos E. Simoes.

Particulares

Restaurant y afé. Mañana, a la 1 p. m. — Adolfo Pérez.

—Cuadros al óleo y auarelas. Hoy, desde las 5 p. m. — Guerrio y Williams.

—Formas para sombreros de señora. Hoy, a las 8.30 p. m. — Angel A. Calagno.

Muebles

Moblaje importado. Hoy, a las 8.30 p. m. — Rosa C. de Cabrera.

—Moblaje de oasión. Hoy, a las 8.30 p. m. — Ramón Satorres.

—Muebles y mercaderías. Hoy, a las 3.30 p. m. — Angel A. Calcagno.

—Dormitorio, comedor, arañas eléctricas y otros. Hoy, a las 8.30 p. m. — J. S. Segret y Cía.

ADUANA

RECAUDACION

La aduana de la capital recaudó desde el 1.° de enero hasta la fecha, por derechos de importación, almacenaje, eslingaje, sellos y adicionales, pesos 25.290.070.50 c|l.

Diferencia a favor del corriente año, pesos 5.036.207.63 c|l.

EXPORTACION DE PRODUCTOS DEL PAIS

Se han exportado en el día de ayer por el puerto de la capital los siguientes productos:

Para Malina: 740 cascos sebo con 151.405 kilos; 5000 cueros vacunos salados con 133.491 kilos; 1000 bolsas extracto de quebracho con 50.000 kilos.

Para Gothemburg: 1951 fardos lana con 873.893 kilos; 25 barricas yerba con 2500 kilos; 1247 bolsas trigo con 81.775 kilos; 4500 bolsas extracto de quebracho con 301.170 kilos.

Para Noruega: 300 cascos sebo con 63.164 kilos.

Para Santos: 14.700 bolsas trigo con 957.125 kilos.

Para Montevideo: 1000 bolsas afrechillo con 54.509 kilos; 500 bultos fruta con 25.000 kilos.

VINOS
TOMBA
BLANCO y TINTO
DE MESA, PUROS
Y EXCEPCIONALES
LAS FAMILIAS PUEDEN COMPARARLOS CON CUALQUIER VINO EXTRANJERO.
SI SU ALMACENERO NO LO TIENE, PIDALO POR CARTA O POR TELEFONO A
COLOMBO, TELLERIA y Cía.
Sucesores de LUIS COLOMBO y Cía.
ÚNICOS REPRESENTANTES
Bmé. MITRE 376 - Buenos Aires
U. T. 2411, AVENIDA

MARÍTIMAS

Marea y viento

Desde las 6 hasta las 9 a. m., según el semáforo del Riachuelo:
6 a. m., 19 pies 8 pulgadas: viento S. E.
7 a. m., 19 pies 4 pulgadas: viento S. E.
8 a. m., 19 pies: viento S. E.
9 a. m., 18 pies 8 pulgadas. viento S. E.
5 pies más en el canal norte.

Vapores esperados

Vapor noruego Bayard, de Christiania, en el dique 3, con carga general.
Id. nacional Roma, de Puerto Madryn, en la dársena sud, con pasajeros y carga.
Id. id. Vaquillona, de Porto Alegre, en la dársena norte, con carga.
Id. italiano Brâsile, de Génova, en el dique 4, con carga veneral, entró a las 9 a. m.
Id. brasileño Borboroma, de Río de Janeiro, con carga.
Mañana: vapor inglés Highland Piper, de Londres, con pasajeros y carga.
Id. español Urko Mendi, de Cardiff, con carbón.

Vapores a salir

Vapor holandés Frisia, de la dársena norte para Amsterdam, con pasajeros y carga, salió a las 4 p. m.
Id. danés N. F. Haffding, del dock sud para Dinamarca, con frutos.
Chata nacional Devon, del dock sud para El Havre, con frutos.
Vapor inglés Waneta, de la dársena sud para Comodoro Rivadavia, salió a las 6 a. m.
Id. belga República Argentina, para Bahía Blanca, a cargar, salió a las 7 a. m.
Id. id. Chiverstone, para Rosario, a cargar.
Id. sueco Nyland, para Las Palmas, a órdenes, con frutos.
Id. id. Virgil, del dique 3 para Liverpool, con frutos.
Id. id. Wiltonhall, para Kacacki (India), con frutos; saldrá mañana.
—Id. francés Amiral Zedé, para El Havre, con frutos.
Mañana: vapor inglés La Rosarina, para La Plata, a cargar.
Id. español Júpiter, para Barcelona, con frutos.

Vapores de los ríos

Llegaron: Ciudad de Buenos Aires y Cabo Corrientes, de Montevideo.
Humaytá, de Asunción y escalas.
Salen: Ciudad de Buenos Aires y Cabo Corrientes, a las 10 p. m., para Montevideo.

Línea de la costa sud

Asturiano, en ésta; saldrá el 8 de abril para Punta Arenas.

Atlántico, de ésta para Punta Arenas, salió el 29 de Madryn directamente para Río Gallegos.
Argentino, de Punta Arenas para ésta, salió ayer a Río Gallegos.
Pellegrini, en ésta; saldrá mañana para San Antonio.
Roma, de Puerto Madryn llegará hoy a ésta.
Brasil, salió el 29 de San Antonio para ésta.
Unión, salió el 29 de ésta para Bahía Blanca.
Mascota, de ésta para aPtagones, salió el 29 de Bahía Blanca.
Presidente Quintana, en ésta; saldrá el 5 para Comodoro Rivadavia.
Presidente Mitre, de Río Gallegos para ésta, llegó ayer a San Julián.
Camarones, de ésta para Río Gallegos, llegó el 29 a Comodoro Rivadavia.

Línea del Brasil

Toro, salió el 30 de Porto Alegre para ésta.
Juanita, en ésta; saldrá el 2 de abril para San Francisco.
Libertad, salió el 28 de Paranaguá para ésta.
Independencia, salió ayer de Paranaguá para ésta.
Malvinas, procedente de Florianópolis, llegó ayer a ésta.
Novillo, en Paranaguá; saldrá hoy para ésta.
Dálmata, salió el 26 de Bahía Blanca para Río de Janeiro.
Ternero, salió ayer de Bahía Blanca para Río de Janeiro.
Vaquillona, procedente de Porto Alegre llegó hoy a ésta.
Pomona, de ésta para Porto Alegre, llegó ayer a Río Grande.
Benjamín, debe salir hoy de Paranaguá para ésta.

Posición de los vapores de pasajeros

De la Mala Real Inglesa

Araguaya, de ésta para Liverpool, salió el 24 de Montevideo.
Amazón, en Liverpool, desde el 20.
Demerara, en viaje de Liverpool para ésta.
Desna, salió el 13 de La Plata para Liverpool.
Darro, salió el 6 de La Plata para Liverpool.
Deseado, en Liverpool desde el 23.
Drina, de Liverpool para ésta, salió ayer de Santos; llegará el domingo.
Victoria, del Pacífico para Liverpool, salió el 17 de Montevideo.
Orita, del Pacífico para Liverpool, salió el 28 de Valparaíso; llegará a Montevideo el 12 de abril.

De Lamport y Holt

Byron, salió el 18 de Nueva York para ésta.
Vasari, salió ayer de La Plata para Nueva York.
Vauban, de La Plata para Nueva York, salió el 22 de Río de Janeiro.
Vestris, en Nueva York; saldrá mañana para ésta.
Verdi, en ésta; saldrá el 13 de abril para Nueva York.

De la Nelson Line

Highland Piper, salió el 8 de Londres para ésta; llegará mañana.
Highland Rover, salió el 23 de Londres para ésta.
Highland Pride, salió ayer de Londres para ésta.
Highland Scott, salió el 16 de Londres para ésta.
Highland Loch, en Londres.
Highland Laddie, salió el 7 de ésta para Londres.
Highland Glen, salió el 14 de La Plata para Londres.
Highland Corrie, de La Plata para Londres, salió el 23, a las 12 m., de Montevideo.

Del Lloyd Real Holandés

Frisia, salió hoy de ésta para Amsterdam.
Hollandia, de ésta para Amsterdam, salió el 28 de Pernambuco.
Gelria, en Amsterdam.
Zeelandia, en Amsterdam.

De la Sud Atlantique

Sequana, de ésta para Burdeos, salió el 20 de Río de Janeiro.
Garonna, en Burdeos; saldrá el 15 de abril para ésta.
Samara, de Burdeos para ésta, salió el 24 de Lisboa.
Liger, salió el 25 de ésta para Burdeos.
Flandre, de ésta para Burdeos, salió el 26 de Lisboa.

De los Transportes Marítimos

Pampa, de ésta para Marsella, salió el 19 de Río de Janeiro.

De la Trasatlántica Española

León XIII, de Bilbao para ésta, pasó el 27, a las 8 p. m., por el Ecuador.
P. de Satrústegui, de ésta para Bilbao, salió el 21 de Río de Janeiro.
Reina Victoria Eugenia, en ésta; saldrá el 2 de abril para Barcelona.
Infanta Isabel de Borbón, en Barcelona; saldrá el 4 de abril para ésta.

De la línea Pinillos

Valbanera, de Barcelona para ésta, pasó el 24 por el Ecuador.
Catalina, en Barcelona.

Del Lloyd Sabaudo

Tomaso di Savoia, de ésta para Génova, salió el 19 de Montevideo.
Principe di Udine, salió el 15 de Génova para ésta.

De la Ligure Brasiliana

Garibaldi salió el 22 de Génova para ésta.
Cavour, salió el 20 de ésta para Génova.

Del Lloyd Italiano

Indiana, en Génova.

Entradas y salidas de buques de Ultramar habidas en el puerto de la capital desde las 8 a. m. de ayer hasta las 8 a. m. de hoy.

Entradas: barca rusa Lich Limbé, vapor nacional Malvinas, barca uruguaya Corunna.
Salidas: vapor holandés Frisia, vapor inglés Waneta, id. belga República Argentina, id. sueco Torgard, id. inglés Nort Wales, barca norteamericana Rebecca.

Movimiento habido en el puerto de la capital en el día de ayer

Descargaron en dársenas y diques, 10 vapores; Riachuelo, 18 vapores.
Cargaron en dársenas y diques, 18 vapores; Riachuelo, 4 vapores.

Giros Otorgados

Bayard, dique 3, sección 3.a, a descargar, por 7 días.
Ocko Mendi, dársena sud, parte Norte, a descargar, por 10 días.
Malta, Barracas, frente a Cámera, a descargar, por 3 días.
Coruña, Riachuelo, frente al Mercado de Maderas, a descargar, por 10 días.
Río Paraná, Boca, sección removido, a cargar, por 5 días.
L. Sarita Boca, sección removido, a cargar, por 4 días.
Ranfos, dique 1, parte este, a cargar, por 15 días.
Wagara, dique 1, parte este, a cargar, por 6 días.
La Rosarina, dársena norte, fondeado, a embarcar, por 3 días.
Hesperides, dique 2, elevadores, a cargar, por 4 días.
D. Luisa R., Boca, sección removido, a cargar, por 5 días.
Marne, dársena norte, sección 5.a, a embarcar, por 5 días.
Siddone, dique 3, elevadores, a cargar, por 5 días.
México, Boca, sección removido a cargar, por 4 días.
Río Negro, Boca, sección removido, a cargar, por 7 días.

Vapores con correspondencia a salir

Hoy: vapor holandés Frisia; llevará correspondencia para Brasil y todos los países de Europa; alcance en el puerto hasta las 2 p. m.
Abril 2: vapor español Reina Victoria Eugenia; llevará correspondencia para Canarias, Australia, Nueva Zeelandia, Sud Africa, Francia, Gran Bretaña, Bélgica, Suiza, Italia, Grecia, Egipto, Portugal y España; alcance en el puerto hasta las 8 a. m.

Vapores con correspondencia a llegar

Mañana: vapor inglés Highland Piper, distribuirá correspondencia de Europa hasta el 8 de marzo.
Abril 2: vapor inglés Drina, distribuirá correspondencia de Europa y Brasil hasta el 10 de marzo.

Prácticos de turno para los vapores de salida

Del puerto: 22 Pedro Viscovich, 23 Pascual Donato, 24 Natalio Hillich, 25 Antonio Bakara, 26 José Culota, 27 Andrés Rubinich, 28 Stabro Marino, 29 Eugenio Maggi, 31 Pedro Bulle.
De los ríos de la Plata, Paraná y Uruguay: 8 Ismael Sieiro, 9 Eugenio Prestesimone, 10 Nicolás Almansi, 11 Francisco Boero, 12 Manuel Fernández, 13 Manuel Cortinas.

Automóviles y carruajes para paseo
SERVICIOS FUNEBRES
IRIBARNE & Cía.
Casa central: TACUARI 344
TELÉFONOS: U. Telef. 446 y 1313. Libertad—Coop. 652, Central
NO CONFUNDIR

AVISOS FUNEBRES

ENTIERROS

† MARIA MERCEDES SAENZ FERNANDEZ. — (q. e. p. d.) — Falleció en San Fernando el 30 de marzo de 1916, confortada con los auxilios de la Santa Religión y la bendición papal. —Sus padres Félix Sáenz y Mercedes Fernández de Sáenz; su abuela Elvira Novielo de Sáenz; sus tíos, tías, primos y demás deudos, invitan a sus relaciones a acompañar los restos de la extinta al cementerio del Norte, mañana sábado 1.o de abril. La comitiva fúnebre partirá en tren especial de la estación San Fernando a las 9 y 20 a. m. y de la estación Retiro (F. C. C. A.) a las 10 y 5 a. m. En la iglesia de N. S. del Pilar se oficiará una misa de cuerpo presente a las 10 y 30 a. m. Se ruega no enviar coronas. El duelo se despedirá por tarjeta. Unica invitación. Casa mortuoria, Sarmiento 1353 (San Fernando). — Nota: Carruajes en la casa Mirás Hnos. y Cía.
532 v. Marzo 31.

MISAS Y FUNERALES

† LUIS BIETTI. — (q. e. p. d.) — Falleció el 1.o de abril de 1914. — CARLOS BROGGI. — (q. e. p. d.) — Falleció el 31 de octubre de 1900.— JOSEFA CATANEO DE BROGGI. — (q. e. p. d.) — Falleció el 13 de julio de 1908. — Su esposa e hija Angela Broggi de Bietti y demás deudos, ruegan a sus relaciones se dignen acompañarlos a rogar a Dios por el eterno descanso de sus almas en las misas que se celebrarán en la iglesia del Espíritu Santo (Salguero y Mansilla), el sábado 1.o de abril a las 9 a. m. Unica invitación. El duelo se despedirá por tarjeta. — Favor que se agradecerá.

† JULIANA FIGUEROA DE GARCIA. — (q. e. p. d.) — Falleció el 24 de marzo de 1916, confortada con los auxilios de la santa religión y la bendición papal. — Su hijo Ramón F. García, su hija política Matilde Arana de García, sus nietas Matilde García Arana de Casás, Julia García Arana de Enríquez, Elvira García Arana de Sánchez Díaz y María Aurora García Arana, sus nietos políticos Néstor L. Casás, Rodolfo Enríquez y Abel Sánchez Díaz, bisnietos y demás deudos invitan a sus relaciones al funeral que por el eterno descanso de su alma se celebrará el sábado 1.o de abril a las 11 a. m. en la iglesia de San Miguel Arcángel. Favor que agradecerán. El duelo se despedirá por tarjeta.

† TEOFILO G. EZEYZA. — (q. e. p. d.) — Falleció el 1.o de abril de 1915. — Sus hijos, hijos políticos, nietos y demás deudos invitan a sus relaciones a acompañarlos a rogar por el eterno descanso de su alma en el funeral que se efectuará el sábado 1.o de abril a las 10 a. m. en la iglesia de San Miguel Arcángel. El duelo se despedirá por tarjeta.

† ROSA B. DE BOLLO. — (q. e. p. d.) — Falleció el 17 de marzo de 1916, confortada con los auxilios de la santa religión y la bendición papal. — Sus hijos Horacio, Amalia B. de Tessi, Leopoldo, su hija política Elcira M. de Bollo, sus nietos, hermanos políticos y demás deudos, invitan a sus relaciones a las misas gregorianas que en sufragio de su alma se celebrarán en la Iglesia del Carmen desde mañana sábado 1.o de abril hasta el día 30 a las 8 a. m. Favor que agradecerán.

† HORACIO A. BENEDETTI. — (q. e. p. d.) — Falleció el 1o de abril de 1915. — Por el eterno descanso de su alma se dirá el funeral mañana sábado 1.o de abril a las 10 a. m. en la iglesia del Carmelo. El duelo se despedirá por tarjeta.

† FRANCISCO ROCCA. — (q. e. p. d.) — Falleció el 1.o de abril de 1912. — Su esposa Juana Machicote de Rocca; sus hijos, hijos políticos, nietos y demás deudos invitan a sus relaciones a acompañarlos a rogar por el eterno descanso de su alma en las misas que en la basílica de Flores se dirán mañana sábado 1.o de abril, a las 7.30, a las 8.30 y 9 a. m. Favor que agradecerán.

ESPECTACULOS

TEATROS

COLON. — PLAZA LIBERTAD. — CONCESIONARIOS; F. Da Rosa y W. Mocchi. Temporada oficial de 1916. Empresa Da Rosa-Mocchi y Cía. Gran compañía lírica con el concurso de los distinguidos compositores, maestros Camilo Saint Säens, André Messager, Victor Charpentier, Enrique Granados, Javier Leroux, Pascual De Rogatis. Director Comm. Gino Marinuzzi. Regisseur, Cav. Vitorio Mingardi. Elenco artístico: Sopranos: Rosina Storchio, Adelina Agostinelli, Mercedes Capsir, Vallin Pardo, Juliette Stora, Rosa Raisa mezzo-sopranos: Jacqueline Royer, Elvira Casazza, Emma Barsanti, Inés Canazzi; tenores: Giovanni Martinelli, Edoardo Di Giovanni, León Lafitte, Tito Schipa, Aureliano Pertile; barítonos: Titta Ruffo, Giuseppe Danise, Amedeo Betazoni, Armando Grabbe; bajos, Gaudio Mansueto, Masini Pieralli, J. Jounet; primeras bailarinas: Inés Alba, Elena Battagi. Repertorio: Estrenos: "Goyescas", de Granados; "Beatrice", de Messager; "Prince Igor", de Boradine; "Cadeau de Noel", de Leroux; "La Battaglia de Legnano", de Verdi; "Huemac", de Rogatis; "Sanson y Dalila", de Saint Säens; "Louise", de Charpentier; "Beatitudes" (oratorio), de Frank; y "Tanhauser", "Ugonotti", "Amleto", "Aida", "Traviata", "Rigoletto", "Ballo in Maschera", "Sonámbula", "Andrea Chenier", "Segroto di Susana", "Manón", "Fausto", "Carmen", "Barbero de Sevilla", "Faltasff", "Maestros Cantores", "Cavallere della Rossa", etc.

Queda abierto el abono a 50 funciones dividido en dos turnos de 25 cada uno y cinco conciertos sinfónicos a los siguientes precios: Palcos bajos y balcón con cuatro entradas 4700 $: palcos altos con 4 entradas, 2925; id. cazuela, 1525; id. galería 630; id. baignoires 1900; tertulia de platea, 440 $; cazuela primera fila, 210; otras filas 165; tertulia alta primera fila, 185 $; otras filas, 135 $; galería númerada, 85 $.

Abono a 12 matinés domingos y festivos: Palcos bajos y balcón, sin entradas 575 $; altos, 340 $; cazuela, 270 $; galería, 100 $; platea, 118 $; cazuela primera y segunda filas, 66 $; tercera fila, 55 $; tertulia alta primera fila, 55 $; otras filas, 47 $; galería numerada, 35 $.

Nota:—Desde el lunes 27 se atienden los pedidos de abonos nuevos.

OPERA. — CORRIENTES 860. — TOURNEE TORTOLA Valencia. — El sábado 8 de abril, debuto.— Maestro director y concertador, A. Liotti; 30 profesores de orquesta. — Repertorio danzas clásicas, composiciones de los eximios maestros Saint-Saens, Tschsskiowski, Chopin, Delibes, Grieg, Beethoven, Areca, Granados, Tarréga, Bucalossi, etc. — El espectáculo será completado con un cuadro de comedia española, bajo la dirección del primer actor Sr. M. Salvat. — Desde la fecha queda abierto el abono a 10 únicas funciones en la secretaría del teatro, Suipacha 355, de 3 a 5 p. m. — Precios: Palcos avant-scene, bajos y balcón, sin entrada, 250 $; palcos altos, sin entrada, 150 $; palcos cazuela, sin entrada, 100 $; entrada a palco 20 $; platea con entrada, 40 $; tertulias balcón con entrada, 30 $.

OPERA. — CORRIENTES 860. — EL SABADO 1.o de abril, a las 8.45 p. m., gran festival artístico a beneficio de la Cruz Roja alemana y austriaca. Estreno de la comedia en cuatro actos: LOS BARBAROS (DIE BARBAREN). — Platea, 5 $.

ODEON. — ESMERALDA 367. — TEMPORADA DE 1916 — Compañía dramática de María Guerrero y Fernando Díaz de Mendoza y compañía francesa de Lucien Guitry. — En la fecha queda abierto el abono en la secretaría del teatro en la forma siguiente: Abono a 42 funciones de moda: Palcos bajos y balcón, sin entrada, 2775 $; palcos altos, sin entrada 900 $; tertulia de platea con entrada, 430 $; tertulia alta primera fila, con entrada, 215 $. Abono a 14 matinés en domingos y días festivos: Palcos bajos y balcón, sin entrada, 340 $; palcos altos, sin entrada, 160 $; tertulia de platea con entrada, 70 $; tertulia alta, primera fila, con entrada, 45 $.

COLISEO. — CHARCAS 1109. — COMPAÑIA ITALIANA de ópera cómica y operetas Caramba-Scognamiglio. — Director artístico y primer actor cómico, Cav. Enrique Valle. — Maestros concertadores y directores de orquesta: Vicente Bellitzza y Enrique Giusti. — Primeras tiples: María Ivanisi y Stefi Osilag. — Debuto de la compañía, en la última semana de abril. — Abono a 40 funciones selectas, en los días martes, jueves, viernes y domingos. Precio del abono a las 40 funciones, incluyendo las fiestas mayas y julias: Palcos bajos, sin entrada, 700 $; palcos balcón, id. id. 620 $; palcos altos, id. id. 400 $; platea con entrada, 140 $.

COLISEO. — CHARCAS 1109. — TOURNEE EN Sud América y despedida de la artista mundial Pastora Imperio, en la que figura la pareja de bailes españoles Falco y Morita. — Compañía española de operetas, zarzuelas y comedias, dirigida por el primer actor Elías Herrero. — Maestro director y concertadores: José Suñé Tomás y Rafael Ortega. — Hoy: EL TERRIBLE PEREZ, EL PERRO CHICO, Bailes y couplets por Pastora Imperio. — Platea, 2.50 $.

POLITEAMA ARGENTINO. — CORRIENTES 860.— Compañía lírica italiana. — Maestro concertador y director de orquesta, Cav. Antonio Marranti. — Mañana: La ópera CARMEN. — Platea, 2 $.

SAN MARTIN. — ESMERALDA 257. — PROXIMAmente debuto de Pastora Imperio.

COMEDIA. — C. PELLEGRINI 243. — COMPAÑIA de zarzuela dirigida por Miguel Lamas. — Hoy función extraordinaria en honor y beneficio de la tiple cómica María Tubau. —"A las 6 p. m. LOS MARTES DE LAS DE GOMEZ y couplets por Pastora Imperio. — A las 8.45 p. m.: EL AMOR ENMASCARADO y bailes por La Malagueñita, EL TREN DE LUJO y couplets por la beneficiada, LA CASA DE QUIROS y couplets y tonadillas por Lola Membrives. — Platea, 1 $ por sección.
Sábado y domingo: seccion vermouth extraordinaria a las 6.15 p. m.

APOLO. — CORRIENTES 1386. — EMPRESA, S. Giovannetti. — Compañía argentina de comedias bajo la dirección de Joaquín de Vedia. Primera actriz Camila Quiroga. Primer actor cómico Roberto Casaux. Primer actor Salvador Rosich. Primer actor de carácter Arsenio Mary. — Hoy: SI ELLA QUIERE... EL DISTINGUIDO CIUDADANO. En los entreactos números de concierto por el violinista Aldo Tonini. — Platea, 2 $.

ARGENTINO. — BARTOLOME MITRE 1440. — Empresa: F. Parravicini. — Compañía argentina Pablo Podestá-Florencio Parravicini. — Primera actriz de carácter, Orfilia Rico. — Dirección artística a cargo de Julio Sánchez Gardell. — El martes 4 de abril, inauguración de la temporada. Concierto Gianneo. Estreno de la obra en tres actos de Enrique García Velloso: MAMA CULEPINA. — Platea, función entera, 2.50 $.

NACIONAL. — CORRIENTES 960. — PRIMERA compañía nacional de zarzuelas, sainetes y revistas Vittone-Pomar. — Director artístico, Ulises Favaro. — Maestro concertador y director, José Carrilero. — Hoy: NAVAJAS Hnos., BUENOS AIRES (Q. E. P. D.), estreno LA GUARDIA DEL AUXILIAR, LA PAISANA. — Platea, 1 $ por sección.

BUENOS AIRES. — CANGALLO 1043. — COMPAÑÍA Angelina Pagano. — Hoy: MARIA BLANCA, EL VUELO NUPCIAL. En los entreactos números de concierto por el violinista Miramonte. — Platea, 2 pesos.

NUEVO. — CORRIENTES 1510. — COMPAÑIA NAcional de comedias y zarzuelas Enrique Arellano. — Director artístico, Alberto Novión. — Maestros directores y concertadores: Arturo de Bassi y Antonio Podestá. — Figurando: Angela Tezada, Lea Conti, Laura Nuñez, Ada Cornaro, Enrique Muiño, Elías Alippi. — Hoy: YANKEES Y CRIOLLOS, LAS CHICAS DE CABRERA. — Platea, 2 $.

MARCONI. — RIVADAVIA 2330. — COMPAÑIA española de operetas y zarzuelas Aida Arce. — Maestros directores: Samuel Arce y Carlos Pibernat. — Hoy función extraordinaria en honor y beneficio de la primera tiple Aida Arce: EL BARBERO DE SEVILLA, monólogo "Cuento inmoral", canción "Al fin solos", LOS CADETES DE LA REINA. — Platea, 2 $.

AVENIDA. — AVENIDA DE MAYO 1222. — COMpañía dramática española Andrés Cordero. — Primera actriz, Sra. Soledad Cerieto. — Por primera vez en este teatro la compañía Cordero recitará el drama LA PASION. Magnífica presentación. Riquísimo vestuario y decorado. — 19a. temporada. — Próximamente debuto. — Platea, 1.60 $.

MAYO. — AVENIDA DE MAYO Y LIMA. — COMpañía de variedades. Espectáculo por secciones, especial para familias. — Hoy dos funciones. — Tarde: La Cuyanita, Ninetta Chuderony, Tomás Donato, Clara Ballerini, Los Fresquet, Marcos Varela, La Cuyanita, La Gazela, The Three Williams, La Sevillita. — Platea: sección sencilla, 0.20 $; doble, 0.30. — Noche: Clara Ballerini, Rosita Hugo, The Three Williams, La Cuyanita, Ninetta Chuderony, Los Fresquet, Circasiana-Perlita, al. Gazela, Tomás Donato, Mariano D'Orio y su ballarina, La Sevillita, Rosita Hugo, Clara Ballerini, The Three Williams, Marcos Varela. — Platea: sección sencilla, 0.30 $; doble, 0.40.

MODERNO. — RIVADAVIA Y PARANA. — COMpañía dramática española Clotilde Chico. — Primer actor y director: Norberto Chico de la Peña.— Próximamente inauguración de la temporada.

BATTAGLIA — (ANTES NACIONAL NORTE). — Santa Fe 1870. — Compañía israelita de operetas, comedias y dramas: Blum y Gutentag. — El sábado 1: EL BIGOMISTA. — Platea, 1 $.

VARIEDADES. — PLAZA CONSTITUCION. — Compañía criolla de atracciones y variedades Reynaldi-Bebecito. — Hoy: Variado programa. El drama PAMPA. — Platea, 1 $.

VARIEDADES Y CIRCOS

CASINO. — MAIPU 336. — COMPAÑIA DE VAriedades y atracciones. — Hoy variado programa. Debuto del Trío Randos, acróbatas excéntricos, Rosa Ramos, equilibrista sobre alambre. — Entrada general, 1 $.

ROYAL THEATRE. — CORRIENTES 829. — COMpañía nacional de revistas y comedias. — Dirección: Bayón Herrera. — Hoy: AL RAMO DE AZAHAR, LAS COSTUMBRES DE NERON, estreno MUNDIAL MAGAZINE. — Platea, 1 $ por sección.

PABELLON DE NOVEDADES. — CORRIENTES y Bermejo. — Compañía ecuestre, acrobática y de dramas criollos, dirigida por el primer actor José J. Podestá. — Hoy: Variado programa, tomando parte todos los artistas. Estreno de la obra DON GREGORIO EL CAPATAZ. — Platea, 1.50 $.

PARQUE JAPONES. — CALLAO Y PASEO DE Julio. — Temporada de Invierno. Abierto los sábados por la noche y domingos y feriados de tarde y noche. Atracciones sensacionales: Ferro Carril escénico, Las Olas, Canal Misterioso, Water Chute, Bobby, Aeroplano y Rueda Gigante. Grandes números de atracción en el Teatro Romano. — Entrada 1 $ con 2 vales gratuitos, uno para el teatro y una atracción. Menores de 10 años, $ 0.30 con teatro gratis.

FRONTON BUENOS AIRES. — CORDOBA 1130. — Mañana a las 5 de la noche, dos partidos de pelota a cesta, a combinarse.

CIRCO ANSELMI. — CABILDO 2500, ESQUINA Monroe (Belgrano). — Compañía ecuestre, acrobática y de obras nacionales, Anselmi-Errimouspe.— Hoy: Variado programa. El drama MARTIN FIERRO. — Platea, 1 $.

SKATING RINK L'AIGLON. — FLORIDA 146. — Patinaje sobre ruedas. Tres secciones diarias mañana, tarde y noche. Gran banda Sesso.

CINEMATOGRAFOS

PALACE THEATRE. — CORRIENTES 757. — HOY función tarde y noche: 10 y 11 series de Paulina.

SELECT. — SUIPACHA 482. — HOY FUNCION tarde y noche: Jeffs el banquero.

EMPIRE THEATRE. — CORRIENTES Y MAIPU. — Hoy dos funciones. — Tarde: El romance de una actriz, Regalo de cumpleaños. — Noche: Bajo el sol de la Pampa.

CINE OPERA. — CORRIENTES 848. — HOY FUNción tarde y noche: Variado programa con estrenos.

SPLENDID THEATRE. — SANTA FE 1848. — HOY función tarde y noche: Las aventuras de Paulina, Lágrimas del perdón.

LAVALLE. — LAVALLE 921. — HOY, FUNCION tarde y noche. Clamoroso éxito, La heredera de Billy.

ELECTRIC PALACE. — LAVALLE 836. — HOY función tarde y noche: Las aventuras de Paulina.

PETIT PALACE. — LIBERTAD 976. — HOY FUNción: 10 y 11 series de Paulina.

SMART PALACE. — CORRIENTES 1279-1283. — Hoy función tarde y noche: Sacrificio del general L'América. Programa cómico.

GRAN CINE RADIUM N.o 6. — RIVADAVIA 2970. — Hoy: Tarde y noche. Bajo la tiranía de Rosas en 34 partes.

CRYSTAL PALACE. — CORRIENTES 1530. — HOY función tarde y noche: Plancha para cuatro, Carlitos ayuda a Isabel.

BRILLANT PALACE. — SARMIENTO 1755. — TOdos los días variados estrenos, de gran actualidad.

CINE NUEVO. — CANGALLO Y C. PELLEGRINI.— Hoy: Variado programa con grandes funciones y estrenos.

AVISOS POPULARES

DIEZ CENTAVOS POR PUBLICACION

TRABAJOS PEDIDOS

COCINERA CON CAMA Y RECOMENDA DOS [illegible] se necesita; tratar Tucumán [illegible].

COCINERA Y OTROS QUEHACERES SE NECESITA. Tucumán 2170.

COCINERA ARGENTINA, RECOMENDADA, SE precisa con o sin cama para matrimonio; tratar Viamonte 914, de 9 a 5 de la tarde.

COCINERA SE NECESITA RECOMENDADA, PARA matrimonio solo, ocurrir Azcuénaga 997, de 8 a 10 a. m.

MUCHACHA DE 14 a 16 años SE NECESITA PAra ayudar en los quehaceres de muy corta familia; Santa Fe 1206, Dto. D.

MUCHACHA SE NECESITA PARA AYUDAR EN los quehaceres, sueldo 15 a 20 $. Viejes número 1171.

MUCAMAS, SIRVIENTAS, RECOMENDADAS, precisa la Sociedad Protectora de Menores, Cerrito 165.

SIRVIENTA SE NECESITA PARA TODO TRABAjo; Lavalle 2337.

SIRVIENTA QUE ENTIENDA ALGO DE COCINA siendo posible inglesa, para servicio de dos personas, a 15 minutos de la capital. Dirigirse a Lima 1873, de 11 a 12 a. m.

TRABAJOS OFRECIDOS

COCINERO SUIZO, CON BUENAS REFERENCIAS se ofrece para hotel, restaurant o casa de familia; Juramento 5096, Gral. Urquiza.

COCINERO, REPOSTERO, DE PROFESION, ITAliano, se ofrece recomendado para familia. [illegible] cal 1676.

CORREDOR O COMISIONISTA CON MUY BUEnas relaciones en toda la provincia de Entre Ríos se ofrece, y da referencias de primer orden. Dirigirse por carta a Jorge Domínguez, Concepción del Uruguay, Entre Ríos.
perm.

COCINERA FRANCESA SE OFRECE PARA CORta familia; escribir a C. S., Tucumán número [illegible].

MUCAMO DE COMEDOR DE PRIMER ORDEN, se ofrece con certificados, a A. F. Viamonte 1655, pieza 17.

MUCAMA DE ADENTRO SE OFRECE VASCA Española, con buenos informes, sabe su obligación, Libertad 1295.

MUCAMA SE OFRECE PARA ADENTRO O COMEdor o general siendo corta familia, sabe su obligación; Libertad 1295.

SE OFRECE COCINERA DE PROFESION SIN CAma, Charcas 1366.

SIRVIENTA QUE ENTIENDE DE COCINA, SE ofrece con recomendaciones, Carlos Calvo 654.

TAPICERO FRANCES RECOMENDADO SE OFREce para casas de familias, hace toda clase de trabajo, especialidad en cortinados, muebles, fundas y tapizar paredes. Precios módicos. Canning 455, U. T. 2013, Mitre.

VENTAS VARIAS

SE VENDE UNA MAQUINA DE CINE MARCA Gaumont en buen estado, por datos en este diario.

ALQUILER DE CASAS

PIEZA ALQUILASE PERSONAS MAYORES, LUZ eléctrica, baño comodidades, Dpto. 3. Charcas 1532. $ 15.

PIEZAS LINDAS Y MUY BARATAS, UN HERMOso salón con gran balcón (6 metros por 7 1/2) por 70 pesos se alquilan, Belgrano 426.

PIEZAS AMUEBLADAS CON PENSION COMPLEta. Comida a la española. Condimentación a prueba de paladares delicados, por 70 pesos. Trato esmerado. Belgrano 426.

CURSO GRATUITO DE TELEGRAFIA

En el local de la escuela Rioja 390 se dictan clases gratuitas de esta asignatura y en cuyo curso existen asientos vacantes. La enseñanza es para ambos sexos. Las clases funcionan los días lunes, miércoles y sábados, de 8 a 10 de la noche.

PROFESIONALES

MEDICOS

ANALISIS LABORATORIOS Y FARMACIA Abierto Día y Noche
SUIPACHA 477 DOCTORES **NELSON**
U. T. 818, Libertad

Dr. A. F. CELESIA
Cirugía y enfermedades de señoras. De 2 a 4 p. m. — Bartolomé Mitre 1791.

DOCTOR PICCININI
Especialista en enfermedades secretas, vías urinarias, [illegible] y piel. — Consultas de 11 a 12 a. m. y de 4 a 6 p. m. Consultas 5 pesos, aplicaciones del 914, 20 $. — Corrientes 1211.
156 v. Abril 16.

DOCTOR W. E. ESCUDERO
Señoras, niños y partos. Lunes y viernes, de 4 a 6 p. m. — Arenales 1592. — U. Telef. 238, Juncal.

DOCTOR A. C. REBUFFO
Enfermos de los ojos. Consultas [illegible] y 3 a 6 p. m. Bmé. MITRE 1058.
per.

Dr. MAMERTO ACUÑA
[illegible]
208 v. [illegible] 22.

DOCTOR ELIZALDE
Especialista en vías urinarias, jefe de clínica del servicio de las enfermedades del riñón, próstata, vejiga, etc., en el hospital San Roque. Consultas de 2 a 6. MAIPU 413.
[illegible] Abril.

DOCTOR A. NOCETI
Enfermedades de los ojos y prescripción de anteojos. De 1 a 6 p. m.
MAIPU 545.
per.

DOCTOR MARTIN M. TORINO
Médico [illegible] nas. Ha trasladado su consultorio [illegible] 1640. Consultas de 1 a 3.
[illegible]

DOCTOR E. G. FIGUEROA
[illegible] tratamiento especial [illegible] — Santa Fe 1272. De 4 a 6 de la tarde.

Doctor CASTAÑEDA
Garganta, nariz y oídos [illegible] Consultas de 4 a 6.
[illegible]

Dr. GENARO SISTO
[illegible]

Dr. CARLOS DOMINGUEZ
[illegible]

ABOGADOS

Dr. FRANCISCO BEIRO
TALCAHUANO 257 U. T. 736 Libertad

DOCTOR VICENTE C. GALLO
Estudio: Avenida de Mayo 1411.
U. T. 665 (Libertad)

DOCTOR FERNANDO SAGUIER
Estudio: Florida 440
U. T. 6987 (Avenida)

DOCTOR TOMAS DE VEYGA
Estudio: Sarmiento 643, U. T. 6050 (Aven.)
La Plata, calle 7 N.o 791, U. T. 377, La Plata

DOCTOR LEOPOLDO MELO
Estudio: Bme. Mitre 311
U. T. 1913 (Avenida) y 1566 (Juncal)

Dr. TOMAS A. LE BRETON
Estudio: Bmé. Mitre 343

Dr. ERNESTO CORVALAN
Estudio: Avenida de Mayo 981
U. T. 3360 (Libertad)

DOCTOR JULIO A. ROJAS
Estudio: Uruguay 546 Dpto. 2.
U. T. 1935, (Libertad)

Estudio de los Dres.
CELESIA Y SILVA
Tucumán 900, U. T. 1165 (Libertad)

DOCTOR LUIS J. ROCCA
Anchorena 626.—U. T. 841 (Mitre)

DOCTOR ELEODORO LOBOS
Estudio: Maipú 462
U. T. 22 (Avenida) y 3719 (Avenida)

Doctor Leonardo Pereyra Iraola
Estudio: Florida 880, U. T. (Av.)
Esmeralda 1[illegible], U. T. 1321 (Juncal)

DOCTOR VICTOR M. MOLINA
Estudio: Avenida de Mayo 605
U. T. 4954 (Avenida)

Dr. DOMINGO E. SALABERRY
Defensa 188

Doctor Andrés Ferreyra
Estudio: Lavalle 1378
Unión Telefónica 4240 (Libertad)

DOCTOR RAUL MANRIQUE
Estudio: Sarmiento 2229
U. T. 6197 (Avenida) y 357 (Mitre)

DOCTOR JOSE M. GIUFFRA
Estudio: Talcahuano 446

DOCTOR PEDRO A. FOX
Estudio: B. Mitre 754

DOCTOR CARLOS F. MELO
Atiende personalmente su estudio de abogado
URUGUAY 546 U. T. 3781 (Lib.)

DOCTOR M. ALVAREZ COMAS
Abogado
U. T. 3554, Avenida Sarmiento 412

DOCTOR HIPOLITO LEYS
Estudio: Lavalle 9[illegible], U. T. 3608 (Lib.)

INGENIEROS

GUILLERMO BUX
[illegible]

PINTORES

TALLER DE PINTURAS
DE JUAN J. GUERRA
PRESUPUESTOS GRATIS
CIUDAD O CAMPAÑA
SAN SALVADOR 3869

REMATES.

Guillermo Gowland y Cía.

JUDICIAL. — TIENDA Y ROPERIA. — Existencias del negocio, situado en la calle Lima 1887.

Por orden del señor juez de comercio, Dr. Eduardo M. Naón, secretaría del doctor D. González Gowland y perteneciente a la quiebra de don Gabino Yacavone.

El lunes 3 de abril, a las 2.30 p. m., se rematará la más alta postura, lo siguiente: camisetas de lana, bramante, colchas de lana, ponchos id., de vicuña, mantas, echarpes, uso doméstico, toallas, fundas, delantales, sábanas, bombachas, trajes completos para hombres y niños, sacos, pantalones, sobretodos, pañoletas, camisas, chambergos, corbatas, botines y zapatos para hombre y señora, cuellos, gorras, boinas, pañuelos de seda, botas, blusas, acordeones, fajas, paraguas, banderas, géneros, etc. Mostradores y armazones. Seña, 30 por ciento. Comisión, 10 por ciento.— Guillermo Gowland y Cía. 492-v- a. 1

GARBAGNATI y MEREGA

JUDICIAL. — EN FLORES. CASA AVENIDA San Pedrito 448, entre Directorio y Tandil. situación inmejorable por su proximidad a la Avenida Rivadavia, con tranvía en combinación con el subterráneo y a un paso de la plaza de Flores. Su terreno mide 8.66 mts. de frente al Oeste por 43.30 mts. de fondo; superficie 375 m. c. igual a 500 v. c.

Su buen edificio se compone de cuatro habitaciones, baño, cocina, w. c., pileta de lavar, galería, tirantería de hierro, pisos de pinotea, patios de mosaicos, jardín, aguas corrientes, gas, calle adoquinada.

Tasación, $ 10.155. Base, las dos terceras partes $ 6.770 m|n.

El domingo 9 de abril, a las 4 de la tarde, en la misma propiedad, procederemos a la venta en remate por disposición del señor juez de comercio de la capital, doctor Martín y Herrera y como perteneciente al juicio seguido por don Valentín Tobal contra don Hipólito Longuet por cobro ejecutivo de pesos, que se tramita por la secretaría del autorizante. Exigiremos en el acto del remate el 8 o|o como seña y el 2 o|o de nuestra comisión a cargo del comprador. Mayores informes en la secretaría del doctor Jorge Casares, Palacio de Justicia, o en nuestra oficina Florida 271. U. Telef. 4955, Avenida.—Garbagnati y Mérega. 487-v abril 8.

OSCAMOU y Cía.

JUDICIAL. — EL DOMINGO 9 DE ABRIL, a las 4 p. m., venderemos por orden del señor juez doctor Juan C. Lagos, secretaría doctor Beretervide, en el juicio Enrique Rutemberg contra Hugo Achterman.

Casa moderna, estilo chalet, de 8.66 mts. por 27.71 mts. ubicada en la zona norte de Flores, calle Bolivia 361 (adoquinado), entre San Eduardo y Avellaneda, compuesta de bajos: hall, sala, comedor con mampara de cristales, cocina con económica, despensa y galería, vidrios ingleses. Altos: tres dormitorios, baño con instalaciones completo, pieza de servicio y terraza. Construcción de primer orden, puertas de cedro, cielorraso de yeso, aguas corrientes, cloacas, etc., etc.

Tasación: $ 30.000 c|l.

Base: 2|3 partes, $ 20.000 c|l.

Seña 8 o|o. Comisión 2 o|o. Más datos a nuestro escritorio, calle Piedras 252.

488-v abril 8.

M. FERNANDEZ CUTIELLOS

JUDICIAL. — PROPIEDAD EN FLORES, calle Varela 742, de 8 m. 66 frente al S. O. calle Varela por 39 m. 80 de fondo en el costado S. E. y 40 m. 36 en el N. O. Edificio: 2 hermosas habitaciones en cal, pisos madera, galería de mosaico, cocina, w. c., verja de hierro al frente y gran galpón techo hierro canaleta, calle adoquinada.

Base de venta: $ 12.900 m|n.

El domingo 16 de abril, a las 4 p. m., sobre la misma propiedad, de acuerdo con el siguiente edicto judicial:

Por disposición del señor juez de comercio de la capital, doctor Eduardo M. Naón se hace saber que en el juicio seguido por D. Roque jacinto Devoto contra Cayetano Caniglia y Silvestre Barbera (hoy su concurso) sobre cobro ejecutivo de pesos ha sido designado el martillero D. Manuel F. Cutiellos para que previa publicación de edictos por quince días en el "Boletín Judicial" y LA EPOCA proceda a la venta en remate público el 16 de abril a las 4 p. m., de la propiedad calle Varela número 742 entre Monte y Lobos con la base de $ 12.900 m|n, cuyo terreno consta de 8 m. 66 de frente al S. O. calle Varela por 39. m. 80 en el costado S. E. y 40 m. 36 en el N. O. con todo lo en él edificado y adherido al suelo. El martillero exigirá del comprador el ocho por ciento del precio como seña y el 2 o|o de su comisión a cargo del mismo.

Los títulos se hallan agregados a los autos que tramitan por la secretaria a cargo del doctor J. Arturo Aguilar.

Buenos Aires, marzo 23 de 1916.

519-v-14 abril. J. Arturo Aguilar.

ADOLFO CALVETE

JUDICIAL — SUNTUOSO PALACIO — ARENALES 939. Por disposición del señor Juez en lo civil doctor Julián V. Pera, y como perteneciente a los juicios sucesorios de D. Federico Gándara y doña María Casares de Gándara. Remataré en mis escritorios, Cangallo 442.

El miércoles 5 de abril, a las 4 de la tarde, el lujoso hotel actualmente ocupado por el señor ingeniero Angel Gallardo, calle Arenales núm. 939, entre las calles Suipacha y Carlos Pellegrini, y cuyo edificio está distribuído del modo siguiente: planta baja, primer piso, segundo piso, azotea y subsuelo.

Entrada con puerta de hierro, puerta al subsuelo de roble y puerta cancel con cristales.

Planta baja: gran vestíbulo, sala, antesala, escritorio, comedor; jardín de invierno, hall, toilette, pasaje, segundo comedor, etc.

Piso alto: cinco habitaciones, comedor, privé vestíbulo, budoir, gardarropa, dos baños, hall, terraza y pasaje.

Segundo piso: tres dormitorios, galería y vestíbulo, ascensor, baño, comedor de servicio, cocina, antecocina, baño, despensa y w. c.

Subsuelo: portería, sala de juego, cuatro dormitorios de servicio, depósitos, pasaje, etc.

Su terreno mide 11.52 metros, o sean 13.30 varas de frente al sur, 32.70 metros, igual a 37.76 varas en su costado este, y 32.80 metros, igual a 37.87 varas en el costado oeste, lo que hace una superficie total de 377.28 metros cuadrados, o sean 503.04 varas cuadradas.

Este palacio, hecho a todo costo y con todo el confort moderno, ha sido construído por el arquitecto Amílcar Durelli; con frente imitación piedra, marquesina a la entrada, balcones de hierro artísticos, pisos de parquets en toda la casa, cielos rasos decorados, carpintería de roble, cloacas, agua corriente, luz eléctrica, gas, etc.

Renta 750 $ mensuales, con contrato que vence en octubre de 1917.

Tasación, 350.000 $. Base, las dos terceras partes, igual a 233.333.33 $, pudiendo continuar con una hipoteca de 150.000 pesos hasta fines de 1917.

Para visitarlo, como para tartar facilidades de pago, dirigirse a mis escritorios, Cangallo núm. 442. Otros informes, a los tribunales, secretaría del doctor Enrique Peña, 6o. piso. Exigiré el 8 o|o a cuenta de precio y como seña y 2 o|o de comisión.—Adolfo Calvete.—Doctor A. Peña, secretario.

Banco Hipotecario Nacional

CAPITAL

FINCA. — CALLE GALLO N.o 1896, ESQUINA Berutti números 3002-24. Número hipotecario 33.314, serie L.

El Banco Hipotecario Nacional rematará en su local, el VIERNES 7 DE ABRIL DE 1916, A LAS 2.30 P. M., una finca ubicada en la calle Gallo número 1896, esquina Berutti números 3002-24 (antes 602 y 622). Edificio compuesto de amplio salón para negocio, cinco habitaciones, vestíbulo, baño, cuarto de vestir, cocina, dos w. c., y en altos dos piezas de servicio. Terreno, mide 13 metros 942 milímetros de frente al S.E., sobre la calle Gallo, 26.43 metros de fondo en el lado N.E., sobre la calle Berutti, 26 metros 135 milímetros en el costado S.O y 9.50 metros en el N.O., o lo más o menos que resulte.

BASE DE VENTA: $ 25.000

El comprador continuará haciendo el servicio de la hipoteca originaria de $ 24.000 que reconoce la propiedad, reducida hoy a $ 21.949 con 641 milésimos y abonará en dinero el exceso sobre esta suma hasta el precio de compra. Los títulos pueden ser examinados en la oficina del Banco antes del remate. Verificado éste, no habrá lugar a reclamo. Seña, 5 o|o. Comisión, 1 o|o., en dinero efectivo. Este remate se efectúa con sujeción a lo dispuestoto en las leyes vigentes números 8172 y 9155. Por informes ocurrir al Banco Hipotecario Nacional.

Aviso iniciado en LA EPOCA, el 22 de marzo de 1916. 486v7Ab.

SUCURSAL SANTIAGO DEL ESTERO

CAMPO EN EL DEPARTAMENTO 28 DE Marzo, con superficie de 7.499 hectáreas y 56 áreas.

Préstamo número hipotecario 135|20542, segunda ley número 9155, primera serie de pesos 38.000

El Banco Hipotecario Nacional rematará en el local de su sucursal en la ciudad de Santiago, establecida en la calle Independencia número 267. el día LUNES DIEZ Y SIETE DE ABRIL DE MIL NOVECIENTOS DIEZ Y SEIS, A LAS NUEVE DE LA MAÑANA, un campo de pastoreo ubicado en el departamento 28 de Marzo, jurisdicción de la provincia de Santiago del Estero, con superficie de 7.499 hectáreas y 56 áreas, lindando: al norte, con el lote número 58, antes del doctor Carlos Lloveras, después Guidi, hoy Sainz y Beneochea; al sur, con el lote 37 del doctor Carlos Lloveras; al este, con el lote 46 del señor Vicente Martínez Rufino y al oeste, con el lote 48 de Vieyra hermanos. Este campo se halla a 4 leguas de la estación Añatuya (F. C. C. N.), y existe un ramal del mismo ferrocarril que parte de la estación mencionada y termina en ese campo, con recorrido de 36 kilómetros.

BASE DE VENTA: $ 39.000

El comprador continuará haciendo el servicio de la hipoteca originaria de $ 38.000, que reconoce la propiedad, reducida hoy a 36.991 pesos con 264 milésimos y abonará en dinero el exceso sobre esta suma hasta el precio de compra. Los títulos pueden ser examinados en la oficina del Banco antes del remate. Verificado éste, no habrá lugar a reclamo. Seña 5 o|o y comisión 1 o|o que serán exigidas en efectivo en el acto del remate, el que se efectúa con sujeción a lo dispuesto en las leyes vigentes números 8172 y 9155. Por informes ocurrir al Banco Hipotecario Nacional (25 de Mayo número 245, capital federal), o a su sucursal en Santiago.

Aviso iniciado en LA EPOCA, el 31 de marzo de 1916. 530v17Ab.

SUCURSAL ROSARIO

CASAS EN LA CIUDAD DE ROSARIO — Préstamo hipotecario número 167|8101, serie C. H, A. 6 o o, de $ 79.000.

El Banco Hipotecario Nacional rematará en el local de su sucursal en la ciudad de Rosario, establecida en la calle Córdoba número 1648, el día MARTES ONCE DE ABRIL DE MIL NOVECIENTOS DIEZ Y SEIS, A LAS DOS DE LA TARDE, una finca ubicada en el ángulo S.O., que forman las calles General Urquiza y Bajada Sargento Cabral, de la ciudad de Rosario y se compone de una superficie total de 1.691 metros 42 decímetros cuadrados, con lo edificado constante de 3 casas, a saber: 1.a, por General Urquiza, compuesta de cuatro habitaciones y demás dependencias para familia; 2.a, esquina Bajada Sargento Cabral y calle General Urquiza, compuesta de salón para negocio, dos piezas y dependencias; 3.a, por Bajada Sargento Cabral, casa de bajos y altos, compuesta la planta baja de tres salones a la calle y dos piezas interiores y la planta alta de ocho habitaciones y dependencias para familia. Sus límites son : al N. y N. E., con la calle General Urquiza; al sur, con terreno que fué de don Pascual Rosas; al este, con la Bajada Sargento Cabral y al oeste, con don Marcelino Freyre y sucesores de Canals.

BASE DE VENTA: $ 86.000

El comprador continuará haciendo el servicio de la hipoteca originaria de $ 70.000 que reconoce la propiedad, reducida hoy a $ 65.987 con 642 milésimos y abonará en dinero el exceso sobre esta suma hasta el precio de compra. Los títulos pueden ser examinados en la oficina del Banco antes del remate. Verificado éste, no habrá lugar a reclamo. Seña 5 o|o y comisión 1 o|o que serán exigidas en efectivo en el acto del remate, el que se efectúa con sujeción a lo dispuesto en las leyes vigentes números 8172 y 9155. Por informes ocurrir al Banco Hipotecario Nacional (25 de Mayo número 245, capital federal) o a su sucursal en Rosario y Santa Fe.

Aviso iniciado en LA EPOCA, el 24 de marzo de 1916. 504v11Ab.

SUCURSAL ROSARIO

CAMPO EN EL DEPARTAMENTO ROSARIO, distrito Cerrillos. — Préstamo número hipotecario 172|8404, serie C. H. A. 6 o|o, de $ 85.000.

El Banco Hipotecario Nacional rematará, en el local de su sucursal en la ciudad de Rosario, establecida en la calle Córdoba número 1648,el día VIERNES CATORCE DE ABRIL DE MIL NOVECIENTOS DIEZ Y SEIS, A LAS DOS DE LA TARDE, una fracción de campo, con todo lo edificado, clavado y plantado, ubicada en el distrito Cerrillos, departamento Rosario, jurisdicción de la provincia de Santa Fe, compuesta de una superficie de 188 hectáreas, 70 áreas y 19 centiáreas y 20 decímetros cuadrados; lindando por el frente al oeste con Juan Martinena; por el fondo al este con Antonio Rolando; por el norte con Mariano Alvarado y sucesores de Pedroza y por el sur con Pedro Lucena o Lencina y Copello. Deben excluirse del área expresada 50 áreas y 94 centiáreas que ocupa la línea del F. C. R. a P. B., que cruza por el ángulo S.E. del campo.

BASE DE VENTA: $ 117.000

El comprador continuará haciendo el servicio de la hipoteca originaria, de $ 85.000 que reconoce la propiedad, reducida hoy a $ 80.127 con 851 milésimos y abonará en dinero el exceso sobre esta suma hasta el precio de compra. Los títulos pueden ser examinados en la oficina del Banco antes del remate. Verificado éste, no habrá lugar a reclamo. Seña 5 por ciento y comisión 1 o|o, que serán exigidos en efectivo en el acto del remate, el que se efectúa con sujeción a lo dispuesto en las leyes vigentes números 8172 y 9155. Por informes ocurrir al Banco Hipotecario Nacional (25 de Mayo número 245, capital federal), o a sus sucursales en Santa Fe y en Rosario.

Aviso iniciado en LA EPOCA, el 29 de marzo de 1916. 517v14Ab.

MAÑANA
A LAS 4 P. M.

Tienda y Zapatería

PACHECO y RECIO

CORRIENTES 531

lun. y vierns.

EDICTOS JUDICIALES

Por disposición del señor juez de paz de este partido, don Antonio Gallo, se cita y emplaza, por el término de treinta días a contar desde la primera publicación del presente, a todos los que como herederos o acreedores, se consideren con derecho a los bienes quedados por fallecimiento de don FERMIN IREREGUI, a fin de que durante dicho término y bajo apercibimiento de lo que hubiere lugar por derecho, comparezcan ante este juzgado a deducir en forma sus acciones; Adolfo Alsina, Marzo 14 de 1916. — Carlos Cané, secretario. 454 v. Abril 19.

El señor juez en lo civil de la Capital de la República, doctor Gerónimo Balarino, ha dispuesto se llame y emplace, por el término de treinta días, contados desde la primera publicación del presente, a todos los que se consideren con derecho a los bienes dejados por doña ENRIQUETA MARZULLO o ENRIQUETA CASALE DE MARZULLO, ya sean herederos o acreedores, para que dentro de dicho término comparezcan a deducir sus acciones por ante su juzgado y secretaría del que suscribe, bajo apercibimiento de lo que hubiere lugar por derecho.

Buenos Aires, marzo 2 de 1916. — M. C. Pizarro, secretario. 428 v. 15 Abril.

El señor juez de 1.a instancia en lo civil de la Capital de la República, doctor don Jerónimo Balarino, ha dispuesto se cite, llame y emplace por el término de treinta días contados desde la primera publicación del presente, a todos los que se consideren con derecho a los bienes dejados por don RICARDO PEYRO, ya sean como herederos o acreedores, para que dentro de dicho término comparezcan a deducir sus acciones en forma por ante su juzgado y secretaría del que suscribe, bajo apercibimiento de lo que hubiere lugar por derecho.

Buenos Aires, marzo 15 de 1916. — Horacio H. Dobranich, secretario. 455 v. Abril 20.

El señor juez de 1.a instancia en lo civil de la Capital de la República, doctor don Roberto Repetto, ha dispuesto se cite, llame y emplace por el término de treinta días, contados desde la primera publicación del presente, a todos los que se consideren con derecho a los bienes dejados por don ANTONIO DEVOTO, ya sean como herederos o acreedores, para que dentro de dicho término comparezcan a deducir sus acciones en forma, por ante su juzgado y secretaría del que suscribe, bajo apercibimiento de lo que hubiere lugar por derecho.

Buenos Aires, 18 de Febrero de 1916. — P. A. S. Carlos Iramain, secretario. 417 v. 15 Abril.

El señor juez de 1.a instancia en lo civil de la Capital de la República, doctor don Jerónimo Balarino, ha dispuesto se cite, llame y emplace por el término de treinta días contados desde la primera publicación del presente, a todos los que se consideren con derecho a los bienes dejados por doña MARGARITA CAVANAGH DE CUNNINGHAM, ya sean como herederos o acreedores, para que dentro de dicho término comparezcan a deducir sus acciones en forma por ante su juzgado y secretaría del que suscribe, bajo apercibimiento de lo que hubiere lugar por derecho.

Buenos Aires, marzo 13 de 1916. — Horacio H. Dobranich. 461 v. 22 Abril.

El señor juez en lo civil de la Capital de la República doctor don Jerónimo Balarino, ha dispuesto se llame y emplace, por el término de treinta días, contados desde la primera publicación del presente, a todos los que se consideren con derecho a los bienes dejados por don LUIS ANSELMI, ya sean herederos o acreedores, para que dentro de dicho término comparezcan a deducir sus acciones por ante su juzgado y secretaría del que suscribe, bajo apercibimiento de lo que hubiere lugar por derecho.

Buenos Aires, marzo 17 de 1916. — M. C. Pizarro, secretario. 469 v. Abril 24.

El señor juez de 1.a instancia en lo civil de la Capital de la República, doctor don Jerónimo Balarino, ha dispuesto se cite, llame y emplace por el término de treinta días contados desde la primera publicación del presente, a todos los que se consideren con derecho a los bienes dejados por don EULOGIO LAMBRUSCHINI, ya sean como herederos o acreedores, para que dentro de dicho término comparezcan a deducir sus acciones en forma por ante su juzgado y secretaría del que suscribe, bajo apercibimiento de lo que hubiere lugar por derecho.

Buenos Aires, marzo 15 de 1916. — Osvaldo Rocha. 483 v. 25 Abril.

Por disposición del señor juez de comercio de la Capital Federal, doctor Félix Martín y Herrera, se hace saber por medio del presente, y por el término de quince días a don Benjamín Armanini, que en el juicio que sigue don Alfonso Gil, por ante este juzgado, debe comparecer por sí o por medio de apoderado a tomar la intervención que le corresponde, bajo apercibimiento de que si no comparece, se le dará intervención al señor Defensor de Ausentes.

Buenos Aires Marzo 15 de 1916. — Juan José Britos (hijo), secretario. 485 v. Abril 7.

El señor juez de 1.a instancia en lo civil de la Capital de la República doctor don Jerónimo Balarino ha dispuesto se cite, llame y emplace por el término de treinta días contados desde la primera publicación del presente, a todos los que se consideren con derecho a los bienes dejados por don FRANCISCO BRIANO, ya sean como herederos o acreedores, para que dentro de dicho término comparezcan a deducir sus acciones en forma por ante su juzgado y secretaría del que suscribe, bajo apercibimiento de lo que hubiere lugar por derecho.

Buenos Aires, Febrero 24 de 1916. — Julio E. Padilla. 506 v. Abril 29.

Por disposición del señor juez de 1.a instancia en lo civil de la Capital Federal, doctor don César A. Campos, se cita, llama y emplaza por el término de treinta días a contar desde la primera publicación del presente, a todos los que se consideren con derecho a los bienes dejados por fallecimiento de don JUAN BAUTISTA ITHARTE, ya sean como herederos o acreedores, para que dentro de dicho término, comparezcan por ante su juzgado y secretaría del que suscribe, a deducir sus acciones en forma, bajo apercibimiento de lo que hubiere lugar por derecho.

Buenos Aires, 27 de marzo de 1916. — Gabriel Fernández. 511 v. 1 Mayo.

Por disposición del señor juez de comercio doctor Juan B. Estrada, se hace saber por el término de quince días a don NICANOR SOSA, que en el juicio que le sigue el concurso de Mazza y Cía., debe de comparecer ante este juzgado a contestar la demanda interpuesta y a estar a derecho bajo apercibimiento de dársela por contestada y nombrarle defensor al de Ausentes. — Germán A. Ramírez, secretario. — Palacio de Justicia, 6.o piso.

Buenos Aires, Diciembre 31 de 1915.

512 v. 13 Abril.

Por disposición del señor juez de comercio de la capital, doctor Alberto Estrada, se hace saber por el término de ocho días contados desde la primera publicación del presente edicto, a todos los acreedores de don FRANCISCO CHITARO, que en la convocatoria de acreedores por él solicitada, se ha señalado el día 13 de abril del corriente año a las 2 p. m. para que tenga lugar la junta de graduación y verificación de créditos; habiéndose nombrado al contador señor Hugo Chiocci, quien informará el día de la junta conjuntamente con los acreedores interventores nombrados señores E. Solari y Cafferata Hnos.

Buenos Aires, marzo 28 de 1916. — Alberto F. Jordán, secretario. 523 v. 7 abril.

Por disposición del señor juez de comercio de esta capital, doctor don Félix Martín y Herrera, se hace saber a don FLORENCIO CONSTANTINO, por el término de tres días contados desde la primera publicación del presente, que en el juicio que le tiene promovido el Banco de la Provincia de Buenos Aires, por cobro de la suma de $ 7.000 m|n, se ha dictado la siguiente sentencia: "Buenos Aires, marzo 21 de 1916. — Autos y Vistos: De acuerdo con lo dispuesto en el Art. 486 del Código de Procedimientos, sentencio esta causa de trance y remate, mandando llevar la ejecución adelante, hasta hacerse al acreedor pago del capital reclamado, intereses y costas. Regulo el honorario del Dr. Becú, en la cantidad de setecientos pesos moneda nacional y en trescientos pesos de igual moneda, los del apoderado Brichetti. Notifíquese al demandado esta sentencia por medio de edictos que se publicarán tres veces en el "Boletín Judicial" y LA EPOCA. — F. Martín y Herrera. Ante mí: A. N. Matienzo".

Buenos Aires, marzo 23 de 1916. — A. N. Matienzo, secretario. 528 v. Abril 3.

Por disposición del señor juez de comercio de esta capital doctor don Félix Martín y Herrera, se hace saber a don FLORENCIO CONSTANTINO, por el término de tres días contados desde la primera publicación del presente, que en el juicio que le tiene promovido el Banco de la Provincia de Buenos Aires, por cobro de la suma de diez mil pesos moneda nacional de curso legal, se ha dictado la siguiente sentencia: "Buenos Aires, marzo 28 de 1916. Autos y Vistos: Certificando en este acto el secretario que el demandado no ha opuesto excepciones, llévese adelante la ejecución contra FLORENCIO CONSTANTINO, Artículos 485, 486, 498 y 507 del Código de Procedimientos, hasta que pague al Banco de la Provincia de Buenos Aires, la suma de diez mil pesos moneda nacional, intereses y costas. Regulo los honorarios del doctor Becú y apoderado Brichetti, en seiscientos y en trescientos pesos moneda nacional respectivamente. Publíquese esta sentencia por edictos que se publicarán tres veces en el "Boletín Judicial" y LA EPOCA, haciéndola saber al ejecutado. Líbrese el oficio que se pide. — F. Martín y Herrera. — Ante mí: Juan J. Britos (hijo).

Buenos Aires, marzo 29 de 1916. — Juan J. Britos (hijo), secretario. 527 v. Abril 3.

Por disposición del señor juez de 1.a instancia en lo civil de la capital, doctor César A. Campo, se llama, cita y emplaza por el término de quince días a contar desde la primera publicación del presente, a don PASQUAL MASCIOTTA, a fin de que comparezca a estar a la intervención que le corresponde en el juicio caratulado "Masciotta don Pascual", deduciendo tercería de dominio en el juicio Herrero don Angel Oxas con Trucco y Rebuli, por cobro de alquileres, bajo apercibimiento de darse intervención al Defensor de Ausentes (Art. 80 del Código de Procedimientos.

Buenos Aires, marzo 25 de 1916. — Firmado A. Burgos Castelli, secretario. 529 v. Abril 17.

LICITACIONES

DIRECCION GENERAL DE IRRIGACION

Llámase a licitación pública hasta el día 9 de Abril de 1916, a las 3 y 30 p. m., para la provisión de un puente metálico de 125 metros de longitud, en 9 tramos. Las bases y condiciones de licitación y juego de planos se obtendrán en la Oficina de Compras de la Dirección General de Irrigación, calle Belgrano 124, 1er. piso.

Buenos Aires, Enero 4 de 1916. — Julio Malmann, secretario. 136 v. 3 Abril.

Intendencia Municipal de la Capital

Llámase a licitación para la provisión de artículos de tienda con destino a los hospitales municipales y demás dependencias de la Asistencia Pública, durante el primer semestre del año en curso. Tendrá lugar el día 31 corriente, a las 2 p. m. El pliego de condiciones puede consultarse en la oficina de licitaciones.—Buenos Aires, marzo de 1916.—El secretario. 508-v 3 abr.

Intendencia Municipal de la Capital

CITACION

Encontrándose en el depósito del Cementerio del Norte los restos que a continuación se mencionan Juana P. de Santillán, fallecida el 17 de Julio de 1897; Carlos Sartori, fallecido el 30 de agosto de 1896; Manuel y Narciso Olavarría; Lucio y Guillermo Ares, fallecidos en Enero y Febrero de 1895; Federico Losada, fallecido el 28 de Marzo de 1871; Oliver y Aurora Quiroga; María Rella; Eusebia Arce, fallecida el 27 de Julio de 1907; Lorenzo Farrulla, fallecido el 8 de Octubre de 1864; María Josefa Almeida de S. de Gómez, fallecida el 1o. de Julio de 1864; Elia F. Castro, fallecida el 23 de Marzo de 1910; Aníbal V. de la Torre, fallecido el 17 de Octubre de 1881; y cinco cajones sin identificar, cítase a los deudos que se consideren con derecho a ellos para que dentro del plazo de 30 días comparezcan ante la administración del Cementerio del Norte para proceder a su retiro, pues en caso contrario la Dirección General de Cementerios queda facultada para ordenar su envío al osario general.—El secretario.

360 v. Marzo 31.

BANCOS

BANCO DE LA NACION ARGENTINA. — Fundado en 1891. — Casa central: Buenos Aires, Calle Rivadavia 363 al 399, Reconquista 15 al 39. — Capital, $ m|n. 128.000.006. Fondo de reserva, o|o. pesos 14.565.407.14.

Sucursales y Agencias en la Capital: Belgrano, Cabildo 1900, esquina Sucre; Boca del Riachuelo, Almirante Brown 1101; Flores, Rivadavia 7000, esquina Pedernera, con Agencia en los Nuevos Mataderos; General Urquiza, Bauness esquina Cullen. No. 1, Montes de Oca 1699, esquina California 1102. No. 2, Entre Ríos 1201, esquina San Juan 1802. No. 3, Corrientes 3399, esquina Gallo 401. N.o 4, Bernardo de Irigoyen 1000, esquina Carlos Calvo. No. 5, Rivadavia 2828. No. 6, Santa Fe 2138. No. 7, Caseros 2929, Parque Patricios. No. 8. Triunvirato 734. No. 9, Santa Fe 4562. No. 10, Boedo 885. No. 11, Aduana de la Capital. No. 12, Callao 76 al 84. Oficina de Cambio, en el Hotel de Inmigrantes, Dársena Norte. Oficina de Depósitos Judiciales en el Palacio de Justicia. — Tasa de interés.

El Banco abonará (Moneda legal solamente)

	Anual
Por depósitos en cuenta corriente . . .	Sin interés
Id. id. a plazo fijo de 90 días, con o sin libreta	2 o|o
Id. id. id. a 180 días, con o sin libreta	4 o|o
Id. id. en Caja de Ahorros después de 60 días, hasta $ 5.000	4 o|o
Id. id. id. de Ahorros después de 60 días, desde $ 5.001 hasta $ 10.000	3 o|o

EL BANCO

Cobra	Anual
Por adelantos en cuenta corriente . . .	8 o|o
Por descuentos de pagarés de comercio y letras de pago íntegro hasta 6 meses de plazo	Convencional
Por descuentos de letras con amortización	7 o|o

El Banco tiene establecidas Sucursales y Agentes en las principales ciudades y pueblos de la República.

El Banco de la Nación Argentina vende letras de cambio sobre Alemania, Austria, Hungría, Inglaterra, Francia, España, Italia, Suecia, Noruega, Rusia, Portugal, Finlandia, Bélgica, Holanda, Suiza Turquía, Servia, Rumania, Grecia, Bulgaria, Asia, Africa, Oceanía, Estados Unidos de Norte América, Canadá, Chile, Bolivia, Brasil, y Repúblicas Oriental del Uruguay y Paraguay, etc., etc.

BANCO DE ITALIA Y RIO DE LA PLATA. — Casa central, Bmé. Mitre 434 al 448. — Sucursales: En la Capital: N.o 1, calle Corrientes esquina Pueyrredón; N.o 2, Avenida Montes de Oca número 2099; N.o 3, Paseo de Julio número 1258; N.o 4, Calle Moreno número 2300; N.o 5, Calle Rivadavia número 8499. En el interior: Rosario de Santa Fe La Plata, Bahía Blanca, Paraná, Concordia, Gualeguaychú, Gualeguay, Uruguay, Victoria, La Paz, (E. R.) Resistencia (Chaco).

Agencias: Puerto Ing. White (B. Blanca), Ensenada (La Plata).

Capital realizado . . . . $ 10.000.000 oro sellado
Fondo de reserva ordinario . . " 922.330 " "

SE ABONA

Por depósito en cuenta corr.	1	o|o	1	o|o
A plazo fijo de 30 días . . .	2	o|o	2	o|o
Id. id. id. 60 días	3	o|o	3	o|o
Id. id. id. 90 días	4	o|o	4	o|o
Id. id. id. 180 días	4 ½	o|o	4 ½	o|o
A mayor plazo	Convencional			

El Banco expide cartas de crédito, vende giros y transferencias por cable y órdenes postales sobre todas las ciudades y pueblos de Italia, así como sobre Londres, París, Madrid, New-York, etc. etc. También sobre Brasil, Chile, Paraguay y República Oriental del Uruguay. Recibe remesas al cobro y emite giros sobre todas las sucursales del Banco de la Nación Argentina.

El Banco trata en general todas las operaciones bancarias.

Buenos Aires, 1.o de Diciembre de 1915. — Ironario Stoppani, Director Gerente.

BANCO DE LA PROVINCIA DE BUENOS AIRES.

Capital autorizado . . .	$	125.000.000
" emitido	" 50.000.000	
" sección hipotecaria .	" 25.000.000	75.000.000
Capital realizado	"	62.131.570
Fondo de reserva	"	5.946.552

Casa matriz: La Plata, Casa en Buenos Aires, San Martín números 133,39, y Bartolomé Mitre número 455.

57 sucursales en la provincia de Buenos Aires.

Agencias en la capital federal: Núm. 1, calle Bernardo de Irigoyen 920; núm. 2, calle Santa Fe 1899, esq. Río Bamba; número 3, Cabildo 2001 (Belgrano); número 4, Pueyrredón 181 (Once de Septiembre).

Corresponsales en los demás pueblos de la provincia y en los principales puntos del interior de la República y territorios nacionales, y en las más importantes plazas comerciales del exterior; en Europa, Estados Unidos de América, México, Panamá, Cuba, Costa Rica, Guatemala, San Salvador, Venezuela, Colombia, Perú, Chile, Bolivia, Uruguay y Paraguay.

Tiene corresponsales y gira sobre todos los puntos de ESPAÑA, y los de FRANCIA e ITALIA, que tienen oficina postal.

El Banco se ocupa de toda clase de operaciones bancarias: Descuentos, cauciones; recibe depósitos, abre cuentas corrientes, emite giros y cartas de crédito. Se encarga de cobranzas de documentos, cupones y cuotas de terrenos; de administraciones generales y de propiedades. Hace préstamos con garantía hipotecaria, con amortizaciones, en efectivo.

TASA DE INTERES

Abona: Depósito en c|c. m|l.	1	o|o
Caja de Ahorros hasta 10.000, después de 60 días	4	o|o
Con libretas a 90 días renovables hasta $ 20.000	4	o|o
Depósitos a plazo fijo a 30 días	2	o|o
Depósitos a plazo fijo a 60 días	3	o|o
Depósitos a plazo fijo a 90 días	3	½ o|o
Mayor plazo convencional.		
Cobra: Por adelantos en c|c.	9	o|o

Buenos Aires, junio de 1915. — Virginio Maffei, gerente.

CONVOCATORIAS

MINISTERIO DEL INTERIOR

Convocatoria a elecciones

Buenos Aires, febrero 3 de 1916.

Atento a lo dispuesto por los artículos 22 y 23 de la Ley Elecciones Nacionales de febrero 13 de 1912 (N.o 8871).

EL PRESIDENTE DE LA REPUBLICA

Decreta:

Artículo 1.o Convócase al pueblo de la Capital Federal para el día domingo 2 de abril próximo, con el objeto de que proceda: 1.o, a la elección de cuarenta y cuatro electores de Presidente y Vicepresidente de la República; 2.o, a la elección de once diputados al honorable Congreso de la Nación, en reemplazo de los ciudadanos Marcelo T. de Alvear, José L. Cantilo, Enrique Dickmann, Luis María Drago, Vicente C. Gallo, Juan B. Justo, Fernando Saguier, Delfor del Valle y Estanislao S. Zeballos, que terminan su mandato el día 30 de abril próximo, y de los ciudadanos Alfredo L. Palacios y Lauro Lagos, que renunciaron y cuyos mandatos terminaban en la misma fecha.

Art. 2.o De conformidad con lo prescripto en los artículos 55 y 58 de la mencionada Ley, cada elector votará por treinta electores de Presidente y Vicepresidente de la República, colocando en un mismo sobre las listas de los candidatos.

Art. 3.o Comuníquese, publíquese, dése al Registro Nacional y archívese. — PLAZA. — Miguel S. Ortiz.

300—v. ab. 1.

CUPON
De "La Epoca"

HIPODROMO ARGENTINO

Reunión del domingo 9 de abril de 1916

Primera carrera . . . . . .
Segunda carrera . . . . . .
Tercera carrera . . . . . .
Cuarta carrera . . . . . .
Quinta carrera . . . . . .
Sexta carrera . . . . . .
Séptima carrera . . . . . .
Octava carrera . . . . . .
Nombre . . . . . .
Domicilio . . . . . .

INFORMACIONES DE ÚLTIMA HORA

SERVICIO TELEGRÁFICO EXCLUSIVO

Ecos de la conferencia de París

LA CUESTION DE LOS FLETES

Concesiones a Italia

PARIS, marzo 31. — Confírmase en absoluto que a la segunda sesión de la conferencia celebrada por los países aliados en esta capital, se trató muy ampliamente el problema de los fletes y se estudió con espíritu muy benevolente por parte de los representantes de Inglaterra y de Francia, la solución de ese asunto, del punto de vista que venga a favorecer a Italia, que resulta la nación más perjudicada en razón de su situación geográfica y de sus escasos medios para la navegación.

Aun cuando se observa mucha reserva acerca de las medidas que se pondrán en práctica para aliviar a Italia y ponerla en buenas condiciones de mantener su comercio marítimo, los gobiernos de Francia y de Inglaterra le auxiliarán y le darán grandes facilidades.

El aprovisionamiento de carbón para Italia por medio de buques ingleses, parece que es uno de los recursos que se emplearán para mejorar las condiciones de las industrias de la península itálica.

Asimismo, es casi seguro que los gobiernos de Francia y de Inglaterra bajarán sus tarifas para la importación de productos italianos e impondrán a los buques franceses e ingleses que vayan a puertos italianos una escala de fletes que tienda a abaratar, las mercaderías que vayan a Italia.

El jefe del gabinete italiano, señor Salandra, ha manifestado que el acuerdo celebrado en París respecto al problema de la navegación y de los fletes, favorecerá mucho a Italia y que muy pronto la situación económica de la península mejorará notablemente.

Servicio Telegráfico del Exterior

DECLARACIONES DEL MINISTRO RIBOBT

PARIS, marzo 31. — El ministro de Hacienda, M. Ribot, durante la sesión celebrada por el Senado, hablando de los créditos del segundo trimestre de este año, los que están ya votados, declaró que en la conferencia de los aliados se ha expresado la entera confianza en la victoria.

Las pérdidas rusas

NUEVA YORK, marzo 31. — Comunican de Berlín que las bajas rusas en el sector norte del frente oriental llegan a 75.000.

Tan elevadas pérdidas se deben principalmente a la resolución del general Kuropatkin de poner en práctica los ataques con grandes masas.

Visita de Mr. Asquith a Roma

ROMA, marzo 31. — Dentro de pocos días llegará a esta capital Mr. Asquith, jefe del gabinete británico, acompañado de lord Kitchener.

Se asegura que esta visita tiene por objeto discutir la participación de Italia en la próxima campaña balcánica y, además, tratar de conciliar los intereses encontrados de serbios e italianos.

NOMBRAMIENTO DE ALTAS COMISIONES

[illegible]BOA, marzo 31. — Los diarios anuncian [illegible] gobernadores del Angola y del Mo[illegible] recibirán poderes de altos comisa-

El heredero de Serbia

LLEGADA A LONDRES

PARIS, 31. — El príncipe heredero Jorge de Serbia acompañado por el primer ministro señor Passich, llegó a Londres hoy a mediodía.

Fué recibido en la estación por el príncipe Alberto, el ministro de municiones M. Lloyd George, el secretario del Foreing Office sir Edward Grey y otros ministros.

La recepción fué entusiasta y la muchedumbre lo aclamó.

Evacuación de Malancourt por los franceses

PARIS, marzo 31. — Se anuncia oficialmente que los franceses, después de infligir grandes pérdidas a los alemanes, evacuaron la aldea en ruinas de Malancourt, cuyas salidas conservan en su poder.

BRASIL

La delegación financiera brasileña — Temporal marítimo — Campaña de moralidad — Descubrimiento — El Dr. Arantes en Chile

RIO DE JANEIRO, marzo 31. — El ministro de Relaciones Exteriores, general Lauro Muller, recibió una comunicación del ministro brasileño en el Uruguay, doctor Cyro de Azevedo, en la cual le informa de que conociendo el gobierno oriental la tardanza con que llegará al Plata el vapor «Drina», que conduce a la delegación financiera brasileña, ha resuelto poner a disposición de la misma el crucero «Montevideo», para que conduzca a Buenos Aires a sus miembros, apenas arribe el «Drina» frente a esta capital.

—Continúa la fuerte resaca en la bahía Guanabara, de esta capital.

El tiempo es, sin embargo, magnífico.

—El prefecto municipal, doctor Rivadavia Correia, informado de que continuamente se reunen en el Pabellón Morisco, que se encuentra en Botafogo, elementos de dudosa moralidad, que realizan fiestas nocturnas no siempre pacíficas, ha decidido dedicar ese pabellón, que es de propiedad de la comuna, a la instalación en el mismo de una escuela primaria al aire libre.

La medida intendentil merece de parte de la prensa metropolitana frases de elogio.

—Comunican de Bello Horizonte, capital del Estado de Minas Geraes, que el ingeniero inglés Hermann Keni, ha descubierto en Bom Successo, en el mismo Estado, un importante yacimiento de níquel.

—La prensa comenta la manifestación de amistad dada hacia el Brasil por el Senado chileno con motivo de la visita del doctor Altino Arantes, presidente electo del Estado de San Pablo, a la república andina.

Con tal motivo, y recordando los agasajos de que ha sido objeto el mismo presidente en la Argentina, se recalca la importancia de esas exteriorizaciones de cordialidad internacional, que afianza el vínculo de unión que une a las tres grandes repúblicas sudamericanas.

—Para la mañana de hoy está anunciada la llegada del vapor inglés «Demerara», que ha sido sorprendido por el temporal.

A bordo del mismo vapor es esperado el embajador portugués en el Brasil, doctor Duarte Pereira Leite, quien estuvo recientemente en su país.

Los sucesos de San Luis

Telegrama de los radicales

Nuevas denuncias formuladas por afiliados a la "Unión Popular"

Durante la mañana de hoy en el ministerio del Interior, se han recibido de San Luis los siguientes telegramas:

MERCEDES (San Luis), marzo 31. — Señor ministro del Interior, doctor Miguel S. Ortiz. — Buenos Aires. — En mi carácter de presidente del comité radical de este departamento, llevo a conocimiento de V. E. que según comunicaciones recibidas de nuestros delegados en la campaña, comisiones armadas de los partidarios de la Unión Popular, recorren localidades haciendo propaganda política. El gobierno por su parte usa iguales procedimientos. El partido Radical protesta enérgicamente contra semejantes abusos que imposibilitan la acción electoral. Saluda a V. E. atte. — Diógenes Taboada, presidente. — Saúl F. Ortiz, secretario.

FORTUNA, marzo 30 de 1916. — A S. E. el señor ministro del Interior.—Buenos Aires. —El infrascripto, presidente del comité Unión Popular de Fortuna (San Luis), tiene el honor de dirigirse a V. E. denunciando los hechos que pasa a exponer que constituyen una violación flagrante de la ley electoral, y una prueba fehaciente de mis aseveraciones en lo que se refiere a la falta de seguridad y garantías de que disfruta el electorado de San Luis.

De continuar estos abusos no será posible evitar malgré nuestros esfuerzos que se produzcan graves incidentes y que la elección del 2 de abril lejos de ser un exponente de cultura cívica y de nuestros progresos democráticos afecte en esta provincia al menos los caracteres de un verdadero pugilato. El comisario de policía de Anchorena, D. Federico Olmos, en unión de un agente armado a winchester, se presentó en casa del señor Víctor Cejas a pedirle le acompañara a votar por el gobierno, hallándose en ese momento en casa del mencionado Cejas Justo Centeno, a quien le hizo prometer que también lo acompañaría, previniéndole que si lo engañaba habría de entenderse luego con él. El mismo día el comisario Olmos y el agente fueron a casa de Juan Silverio Avila, para solicitar en favor del gobierno su cooperación y la de sus hijos y entenados e invitarle a una reunión que debía celebrarse el próximo domingo. Habiéndose rehusado el señor Avila, pretextando algunas excusas, que sin duda no fueron del agrado del señor comisario, éste lo insultó groseramente en presencia de su esposa e hijos, causando la consiguiente alarma en la familia. El 12 del mismo mes, en presencia de don Francisco Paldain, comisionado municipal de Anchorena, Julián Cabaña y otros vecinos caracterizados, en casa del segundo, el comisario Olmos reprendió groseramente al ciudadano don Alfredo Gatica, por haber éste manifestado que no podía comprometerse con él sin entrevistarse antes con el señor Santos Olario, que era la persona con quien estaba vinculado políticamente y según referencia vendría desde Buenos Aires a trabajar por la candidatura del doctor Pastor. Estas palabras, pronunciadas en forma mesurada y corteses fueron suficientes para que Olmos lo insultara, diciéndole en presencia de los testigos nombrados: Todos los que van con Pastor son unos ladrones. Mientras tanto el agente Antonio Cabaña permanecía oculto detrás de una puerta revólver en mano, dispuesto a intervenir a la menor insinuación del comisario; es de advertir que el mencionado Cabaña hace sólo 10 días que revista como agente en la comisaría local, donde ingresara hace poco como complicado en un homicidio cometido en un lugar denominado "El Guanaco", por un hermano suyo que se encuentra detenido en la cárcel de Mercedes a la disposición del juez del crimen.

El día 13 de marzo Alejandro Pereyra ostentaba en un paraje público una escarapela con los retratos de los doctor Guiñazú y Pastor; al verlo el comisario Olmos le ordenó tirara esa porquería y hasta intentó arrancársela del pecho, pero como aquél se resistiera a satisfacer su pedido, le impuso dos días de arresto y le ordenó que saliera del pueblo antes de las 48 horas. La comisaría de la localidad que nos ocupa, a la que el presupuesto asigna tres agentes, ha sido aumentada considerablemente con elementos de la peor especie, que vistiendo el uniforme policial y armados de winchesters, recorren las calles de la población visitando todos los negocios en tren de propaganda electoral y deteniéndose preferentemente en los locales donde los partidos de oposición celebran sus reuniones cotidianas. Esa ostentación de fuerza no tiene más objeto en mi entender que impresionar el ánimo de nuestros electores haciéndoles creer que en realidad la policía está dispuesta a ganar las elecciones a toda costa.

El jefe del registro civil Feliciano Quiroga y el receptor de rentas de Anchorena, José Severo Albornoz, formulan apuestas y hacen propaganda política ostensible en favor del gobierno. Todos estos concretos abonados por el testimonio de vecinos honestos y caracterizados hablan sin duda con más elocuencia que cuanto pudiéramos decir al señor ministro respecto de la gravísima situación por que atraviesa este estado argentino. Saluda a V. S. con su consideración distinguida.—José Courtin, presidente Unión Popular.

Mercedes (San Luis), marzo 30 de 1916. — Señor ministro del interior, doctor Miguel S. Ortiz: Dejo constancia ante S. E. que en Justo Darat se ha establecido definitivamente el gobierno de la mazorca. Comisario Ponce ha desterrado a los vecinos honestos y responsables, Mauricio Guiñazú, Lucas Guiñazú, Jacinto R. Benavides, quienes solo a altas horas de la noche pueden llegar a ver sus familias; al empleado nacional Godoy de Correos mandó ofrecérsele azotes porque no sometíase. A todo ciudadano que nuestros correligionarios solicítanle adhesión, lo hace citar policía y oblígalo adherirse gobierno. Oficialistas han constituído comité a 20 metros policía. Comisario Ponce tiene bajo sus órdenes quince individuos malos antecedentes. Con tal motivo saludo señor ministro atte. — E. Mora Olmedo.

SAN LUIS, marzo 31. — Después de los disturbios de que informé ayer, no han ocurrido novedades de importancia.

Los oficialistas aseguran que el movimiento encabezado por el diputado Pastor ha fracasado por falta de ambiente.

Aquí los hombres independientes condenan esos excesos del pastorismo, pues si bien es cierto que el gobierno es de lo peor que se puede pedir, nada ganaría la provincia desde el punto de vista de la moralidad política y administrativa si por desgracia la situación cayera en manos de la agrupación que encabeza el señor Pastor.

No hay duda que lo que éste ha pretendido al levantarse en armas en varias localidades, es justificar el pedido de intervención que ha formulado con el único fin de conseguir su reelección de diputado y la implantación de la influencia de las personas que lo acompañan.

Para producir esta asonada, el señor Pastor se ha servido de los elementos de que tan solícitamente lo ha provisto el ministro de agricultura de la nación, doctor Calderón. Sin este concurso tantas veces denunciado por la prensa, el jefe de la chirinada que acaba de fracasar no hubiera conseguido levantar un solo hombre. Han sido los fondos de la defensa agrícola, esos fondos que debieran destinarse a comprar barreras y no a sostener empleados de propaganda electoral, los que han servido para llevar a cabo este conato de revolución.

Quisiéramos saber cómo explica el ministro Calderón el empeño con que ha estado sirviendo los intereses políticos del señor Pastor, intereses que, como se ve, acaban de dar sus resultados.

SAN LUIS, marzo 31. — Corre el rumor de que se ha cometido en Renca un atentado contra el diputado Pastor. La noticia no ha sido confirmada.

SAN LUIS marzo 31. — Los pastoristas dicen que por noticias llegadas de Buenos Aires saben que hoy se decretará la intervención nacional, y que esta misma noche el interventor emprenderá viaje a esta provincia.

La situación de la provincia de Bs. Aires

Atropellos policiales en Pehuajó

Juego en el comité conservador de Carlos Tejedor

Pehuajó, marzo 30 de 1916.

Hoy, en circunstancias que una delegación radical de este comité, compuesta de distinguidos profesionales de esta ciudad se dirigía en propaganda por el partido, se detuvo en Nueva Plata, objeto inspeccionar local donde funcionará subcomité desde primero abril, poniéndose al habla con varios amigos e instada a almorzar por la hora oportuna, mientras se improvisaba el almuerzo, se presentó un oficial de policía, un cabo y cinco agentes armados a carabina, pretextando que celebrábase reunión política sin permiso, no obstante manifestársele verdadero significado, penetraron dentro del local y condujeron detenidos a varios correligionarios: Antonio Urbina, Félix y Pedro Montovio, Francisco Gallo y dos obreros italianos que refaccionaban el local.

Delegación partía en automóvil en ese momento, en jira por el partido, casualidad que impidió su detención. Ciudadanos detenidos fueron conducidos en un carro, custodiados por agentes armados, atravesando esa forma trayecto cuatro leguas. Todos son vecinos laboriosos y de prestigio en citada localidad; además policía se ha posesionado local donde se encuentran muebles, estableciendo tacción. Por el número de detenidos podrá deducir V. E. clase de reunión política. Empiézase por consiguiente a cumplir versión corriente, de que serán encarcelados dirigentes nuestro partido para impedir que tomen participación elección domingo. Dios guarde a V. E. — José M. Arrati, vicepresidente.— Sotero Barriento, secretario general.

Carlos Tejedor, marzo 31 de 1916.

Denunciamos V. E. que piquete exhíbese calles públicas atemorizando ciudadanos atropellos policiales y detenciones correligionarios, sucédense así como los de órdenes que se producen en comité conservador, que se juega descaradamente. El comité radical denuncia V. E. la intranquilidad pública por falta garantías que reclamo del señor ministro. Dios guarde a V. E. — H. T. Banduni — A. Cuesta, secretario.

DEMANDA CONTRA LA MUNICIPALIDAD DE AÑATUYA

Añatuya, marzo 31 de 1916.

Las autoridades municipales de la localidad siguen presionando descaradamente a los ciudadanos que no los acompañan en la elección electoral, el impuesto por arrendamiento de puestos de mercado se cobra adelantado, del 1 al 5 del mes; pero a los radicales les han citado para el pago mañana 31. Conminándoles que en caso negativo, se les quitará el puesto. Por correo remito a S. E. la citación. Saludalo atentamente. — Guillermo Risso, presidente del comité radical.

FERROCARRILES

Ha sido puesto hoy a la firma del presidente de la república, el decreto dictado en acuerdo de ministros por el cual se insiste en el pago de la orden de 115.000 pesos, a favor de la administración de los ferrocarriles del Estado para la construcción de la línea férrea que partiendo de San Luis empalme con el ferrocarril Argentino del Norte, pasando por Candelaria, Guines y San Francisco, que había sido observado por la contaduría general.

Libretas de enrolamiento

DISPOSICIONES PARA SU ENTREGA INMEDIATA

El ministro de Guerra ha dirigido una nota al general Jones, comandante de la 1.a región militar, comunicándole que disponga lo conveniente a fin de que en las oficinas de los distritos militares se aumenten las horas de trabajo, con objeto de que puedan ser entregadas a la mayor brevedad posible las libretas de enrolamiento que por diversas causas se encuentran en las citadas dependencias.

Se espera que de esta forma mañana serán entregados a los interesados todos los documentos que se les retenían en los distritos militares, lo que les impedía cumplir con sus deberes de ciudadanos.

Nuevos talleres de obras públicas

El secretario de obras públicas de la intendencia visitó esta mañana el nuevo corralón de limpieza y talleres de obras públicas, instalado en la calle Cerviño entre el ángulo que forman los dos ramales de los ferrocarriles Central Argentino y Pacífico. El nuevo establecimiento ha sido dotado de todas las instalaciones necesarias para sus servicios y consta, además, de grandes depósitos para carros de la limpieza de la ciudad. Una vez inaugurado se hará desaparecer el actual corralón de limpieza de las calles Las Heras y Pueyrredón que es un verdadero foco de infección en un lugar extensamente poblado.

Acuartelamiento de tropas

NUEVAS ACLARACIONES

Contestando a varias consultas formuladas por los jefes de algunos distritos militares del interior, la secretaría del ministerio de guerra ha hecho saber a los interesados que, de acuerdo con lo dispuesto sobre el particular, entre las tropas que han de permanecer acuarteladas no están comprendidos los comandos ni los distritos militares, cuyo personal podrá cumplir libremente con sus obligaciones cívicas.

También podrá hacerlo el personal del departamento de guerra, el que comienza sus tareas a las 10 de la mañana, para cuya hora ya habrá tenido tiempo de emitir su voto.

Las autoridades santiagueñas

En plena actividad electoral

Con motivo de la intromisión de las autoridades en la campaña electoral, uno de nuestros corresponsales en la provincia de Santiago del Estero nos envía el siguiente telegrama:

FRIAS, marzo 31. — Los empleados municipales S[illegible] Avendaño y Emilio F. [illegible] fueron sorprendidos anoche mientras recorrían el pueblo en compañía de sujetos de pésimos antecedentes, pegando carteles, cuya inscripción era: "Honremos la patria votando contra el partido radical".

El comité radical hará la correspondiente denuncia ante el ministerio de gobierno.

Una excepción extraña

[illegible]

Palacio de Justicia

INFRACCION A LA LEY ELECTORAL

[illegible]

TURNOS PARA MAÑANA

Fuero Federal: Juez, doctor Tomás Arias. Secretario, doctor M. [illegible].

Fuero Civil: Juez, doctor Arturo Seeber. Secretario, doctor Dejo[illegible].

Fiscal, doctor [illegible].

Fuero Comercial: Juez, doctor Juan B. Estrada.

Secretario, doctor Ramírez.

Fiscal, doctor Arrieta.

DE LA PLATA

ADMINISTRATIVAS

Se ordenó la escrituración a favor del señor Julio [illegible] del lote número 391 de la cuarta sección de islas del río Paraná.

—Don Tomás D. Bastán, propietario de un campo del partido de Lincoln, solicitó a la aprobación del proyecto de trazado de un nuevo pueblo sobre la estación "Roberts", del ferrocarril Oeste, y el cual llevará el mismo nombre. Se propone para ejecutar el replanteo en el terreno, al ingeniero Juan E. Doyle.

El Poder Ejecutivo ha ordenado a la tesorería general que devuelva las sumas que abonaron de más por concepto de impuestos fiscales los señores Alejandro Nocola Megías, Adel J. Gilbert, Domingo Martino, Gabino A. de Mujica, Juan y Antonio Cammarata, Eulalia C. de Gibert, Gustavo Caulemi[illegible].

—La dirección de rentas, en el día de ayer, recaudó $ 165.594.92, por concepto de impuestos.

ASOCIACION DE MAESTROS

En la casa social se celebrará esta noche a las 9 la asamblea de maestros que debió celebrarse el 16 ppdo., con el objeto de renovar la comisión administrativa para el período de 1916-1917.

LA PROTECCION A LOS ANIMALES

Vecinos del camino Blanco, que conduce a la Ensenada, nos han formulado serias denuncias acerca del tratamiento inhumano que se les da a los animales que son internados en el potrero municipal, donde permanecen infinidad de días faltos de toda clase de alimentos. Dícese que en esa situación son sacrificados todos los animales que se internan, llegando el caso hasta de morir las yeguas juntamente con las crías, debido a esa circunstancia, pues en ese potrero se carece de agua para darle de beber a las bestias.

Como se ve, la negligencia y abandono de la autoridad municipal produce sus efectos hasta en los animales. Juzgamos que la sociedad protectora de animales debería tomar intervención, para hacer cesar semejante inhumanidad.

FALLOS DE LAS CAMARAS

La cámara tercera de apelación en su último acuerdo ha confirmado las sentencias pronunciadas en primera instancia en los siguientes procesos:

Nicanor Moyano, por robo; Guillermo Federico, por tentativa de robo; Leonardo Orlandi, por lesiones, y modifica el fallo recurrido, disminuyendo la pena a 4 años y 6 meses de penitenciaría impuesta a Matías Molina, acusado por disparo de armas y lesiones.

LA LEPRA EN PERGAMINO

La dirección de salubridad, en vista de las denuncias formuladas al respecto enviará hoy a Pergamino a un médico inspector, para que practique investigaciones acerca de los casos de lepra producidos en esa localidad.

Ministerio de Relaciones Exteriores

SUPRESION DE VICECONSULES

Se encuentra a la firma del primer magistrado un decreto preparado por el ministerio de relaciones exteriores, por el cual se suprimen los viceconsulados siguientes:

Raíl [illegible] Isla S. Vicente de Cabo Verde; [illegible] Terín, Isla San Miguel; [illegible] de Macedo, Lisboa; Enrique J. [illegible], Oporto; Manuel José [illegible]; [illegible] J. M. de Olmo [illegible]; [illegible] Rodríguez y Rodríguez, Villa Real de San Antonio; Antonio Luis Mendes, La[illegible]; [illegible] Flores, Augusto [illegible] Freire, Faro; doctor Arturo [illegible], Funchal; [illegible] Castro, Villa Boas, A. Montero, [illegible] Fraga; José de Jesús [illegible], Villa [illegible].

GUERRA Y MARINA

ASUNCION DE COMANDOS

[illegible]

JUSTICIA MILITAR

[illegible]

PERSONAL CIVIL DEL EJERCITO

Decreto de nombramientos

[illegible]

Escuela de suboficiales: [illegible] a Julián E. M[illegible].

[illegible] Juan Saint Joan, que renunció.

Batallón 2 de ingenieros: Talabartero a Miguel Lioneto.

[illegible]

Grupo [illegible] de artillería [illegible]: Talabartero a S[illegible] López.

[illegible] Vázquez.

CIERRE DEL EJERCICIO DE 1915

[illegible] de la contaduría general de la Nación [illegible] hasta las 12 de la noche, [illegible] de los expedientes, rendiciones de cuentas, [illegible] de los libros del ejercicio.

MUNDO COMERCIAL

EXTERIOR

BOLSA DE MONTEVIDEO

En la Bolsa de Comercio no se [illegible] operaciones en títulos.

En el puerto de Montevideo [illegible] de vapores anclado hoy [illegible]: Encarna, Brasile, de Génova [illegible] Cardiff.

INTERIOR

MERCADO DE CEREALES A TERMINO DE BUENOS AIRES

Primera rueda

Maíz para mayo 200 toneladas a $ 4.95.

MERCADO DE CEREALES A TERMINO DE ROSARIO

Primera rueda

Lino, para abril, 300 toneladas a pesos 11.60; para Mayo 100 [illegible] a $ 11.58.

BOLSA DE CEREALES DE ROSARIO

Cotizaciones oficiales

Trigo, 80 kilos	$ 8.75
Trigo, 77 kilos	7.70
Lino	11.95
Maíz	4.70